

목 차

사업 보고서	1
【대표이사 등의 확인】	2
I. 회사의 개요	3
1. 회사의 개요	3
2. 회사의 연혁	5
3. 자본금 변동사항	8
4. 주식의 총수 등	9
5. 정관에 관한 사항	11
II. 사업의 내용	13
1. 사업의 개요	13
2. 주요 제품 및 서비스	14
3. 원재료 및 생산설비	15
4. 매출 및 수주상황	20
5. 위험관리 및 파생거래	24
6. 주요계약 및 연구개발활동	30
7. 기타 참고사항	33
III. 재무에 관한 사항	42
1. 요약재무정보	42
2. 연결재무제표	46
2-1. 연결 재무상태표	46
2-2. 연결 포괄손익계산서	47
2-3. 연결 자본변동표	48
2-4. 연결 현금흐름표	49
3. 연결재무제표 주식	50
4. 재무제표	126
4-1. 재무상태표	126
4-2. 포괄손익계산서	128
4-3. 자본변동표	129
4-4. 현금흐름표	130
5. 재무제표 주식	131
6. 배당에 관한 사항	208
7. 증권의 발행을 통한 자금조달에 관한 사항	211
7-1. 증권의 발행을 통한 자금조달 실적	211
7-2. 증권의 발행을 통해 조달된 자금의 사용실적	220
8. 기타 재무에 관한 사항	221
IV. 이사의 경영진단 및 분석의견	233
V. 회계감사인의 감사의견 등	244
1. 외부감사에 관한 사항	244
2. 내부통제에 관한 사항	246
VI. 이사회 등 회사의 기관에 관한 사항	248
1. 이사회에 관한 사항	248
2. 감사제도에 관한 사항	254
3. 주주총회 등에 관한 사항	257
VII. 주주에 관한 사항	261
VIII. 임원 및 직원 등에 관한 사항	266

1. 임원 및 직원 등의 현황.....	266
2. 임원의 보수 등.....	269
IX. 계열회사 등에 관한 사항.....	275
X. 대주주 등과의 거래내용.....	277
XI. 그 밖에 투자자 보호를 위하여 필요한 사항.....	279
1. 공시내용 진행 및 변경사항.....	279
2. 우발부채 등에 관한 사항.....	279
3. 제재 등과 관련된 사항.....	283
4. 작성기준일 이후 발생한 주요사항 등 기타사항.....	283
XII. 상세표.....	284
1. 연결대상 종속회사 현황(상세).....	284
2. 계열회사 현황(상세).....	284
3. 타법인출자 현황(상세).....	285
【전문가의 확인】.....	285
1. 전문가의 확인.....	285
2. 전문가와의 이해관계.....	285

사업보고서

(제 55 기)

사업연도 2023년 01월 01일 부터
2023년 12월 31일 까지

금융위원회

한국거래소 귀중

2024년 03월 13일

제출대상법인 유형 :

주권상장법인

면제사유발생 :

해당사항 없음

회 사 명 :

대원전선(주)

대 표 이 사 :

서명환

본 점 소 재 지 :

충청남도 예산군 고덕면 호음덕령길 92

(전 화) 041-339-3400

(홈페이지) <http://www.daewoncable.co.kr>

작 성 책 임 자 :

(직 책) 전무이사 (성 명) 김성준

(전 화) 041-339-3400

【 대표이사 등의 확인 】

대표이사등의 확인

확 인 서

우리는 당사의 대표이사 및 신고업무담당임원으로서 이 사업보고서의 기재내용에 대해 상당한 주의를 다하여 직접 확인·검토한 결과, 중요한 기재사항의 기재 또는 표시의 누락이나 허위의 기재 또는 표시가 없고, 이 사업보고서에 표시된 기재 또는 표시사항을 이용하는 자의 중대한 오해를 유발하는 내용이 기재 또는 표시되지 아니하였음을 확인합니다.

또한, 당사는 「주식회사 등의 외부감사에 관한 법률」 제8조의 규정에 따라 내부회계관리제도를 마련하여 운영하고 있음을 확인합니다.

2024. 03. 13

대 원 진 선 주 식 회 사

대표이사 서명환 (서명)

신고업무담당이사 김성준 (서명)

I. 회사의 개요

1. 회사의 개요

(1) 연결대상 종속회사 개황

연결대상 종속회사 현황(요약)

(단위 : 사)

구분	연결대상회사수				주요 종속회사수
	기초	증가	감소	기말	
상장	-	-	-	-	-
비상장	3	-	-	3	1
합계	3	-	-	3	1

※상세 현황은 '상세표-1. 연결대상 종속회사 현황(상세)' 참조

※ 주요종속회사 여부 판단기준

① 직전사업연도 자산총액이 지배회사 자산총액의 10% 이상

② 자산총액이 750억원 이상

※ 관계회사 였던 대원에프엠아이(주) 지분 74.4% 취득(2019년 7월 23일)

(1)-1. 연결대상회사의 변동내용

구분	자회사	사유
신규 연결	-	-
	-	-
연결 제외	-	-
	-	-

(2) 중소기업 등 해당 여부

중소기업 해당 여부	미해당
벤처기업 해당 여부	미해당
중견기업 해당 여부	해당

중소기업기본법 제2조 및 중소기업기본법 시행령 제3조에 의거 중소기업에 해당되지 않습니다.

(3) 회사의 주권상장(또는 등록·지정) 및 특례상장에 관한 사항

주권상장 (또는 등록·지정)현황	주권상장 (또는 등록·지정)일자	특례상장 유형
유가증권시장 상장	1988년 05월 04일	해당사항 없음

(4) 회사의 법적·상업적 명칭

당사의 명칭은 대원전선주식회사 로 표기합니다. 영문으로는 DAEWON CABLE. CO., LTD. 로 표기합니다.

(5) 설립일자 및 존속기간

당사는 1969년11월29일 설립되었으며, 1988년 5월 4일에 한국거래소 유가증권시장에 상장 되었습니다.

(6) 본사의 주소, 전화번호 및 홈페이지

주소 : 충청남도 예산군 고덕면 호음덕령길 92
 전화번호 : 041-339-3400
 홈페이지 주소 : WWW.DAEWONCABLE.CO.KR

(7) 주요 사업의 내용

지배회사인 대원전선(주)는 생활용 전력 및 산업용 전력의 공급과 정보통신망 구축, 전기전자기기, 자동차, 각종 기계등에 들어가는 전력케이블을 주력으로 각종 전선류를 제조,판매 하고 있습니다.

종속회사인 대명전선(주)는 2014년 9월에 설립한 전력선, 통신선을 생산하는 전선전문 제조회사입니다. 지배회사인 대원전선의 품질, 생산의 노하우가 그대로 녹아있고 지속적인 성장을 위한 설비투자 및 생산품질의 향상을 위해 노력하고 있습니다.

종속회사인 위해금원전선(유) 중국 산둥성 문등시 개발구 국제시험공단에 사업장을 둔 자동차전선 제조업체로서 세계 최대 소비시장인 중국 현지에서 자동차용 전선을 생산, 공급하고 있습니다

종속회사인 대원에프엠아이(주)는 당진시 송악읍 부곡공단로15에 사업장을 둔 자동차전선용 도체전문 제조업체입니다.

- 주요사업의 내용에 대한 자세한 사항은 "II.사업의 내용 "을 참조하시기 바랍니다.

(8) 공시서류작성기준일 현재 계열회사의 총수, 주요계열회사의 명칭 및 상장여부

*계열회사총수 : 5사

구 분	회사수	회사명	사업자등록번호	비고
상장사	1	대원전선(주)	124-81-05047	
비상장사	3	대명전선(주)	403-81-79777	
		갑도물산(주)	203-81-44192	
		대원에프엠아이(주)	201-81-89475	
해외법인	1	위해금원전선(유)	-	
計	5			

※ 계열사 신대원에너지(주)는 2021년 12월 30일자로 출자증권 처분.

참고 : 전자공시시스템(<http://dart.fss.or.kr>) 2021년12월03일 주요사항보고서
 (타법인주식 및 출자증권처분 결정)

(9) 신용평가에 관한 사항

평가일	평가대상 유가증권 등	평가대상 유가증권의 신용등급	평가회사 (신용평가등급범위)	평가구분
2010.06.03	제23회무보증전환 사채	BBB-	한국기업평가주식회사 (AAA ~ D)	정기평정
2010.06.14	제23회무보증전환 사채	BBB-	한국신용평가주식회사 (AAA ~ D)	정기평가

2. 회사의 연혁

- 2021 -
→ 신재생사업부분 신대원에너지(주) 지분 20% 처분
- 2020 -
→ 신재생사업부분 신대원에너지(주) 지분 20% 출자
- 2019 -
→ 관계회사인 대원에프엠아이(주) 지분 74.4% 취득
- 2017 -
→ 종속기업인 대원에코그린(주) 지분 매각
→ 종속기업인 대명전선(주) 지분 49% 추가 취득(100% 지분 확보)
- 2016 -
→ 러시아/벨라루스/카자흐스탄 납품 MV, LV, Instrument, cathodic protection cable : TRCU, FIRE SAFETY CERTIFICATION 인증취득
- 2015 -
→ XHHW-2/XHHW/SIS (UL44) : UL 인증
- 2014 -
→ 한전 가공용 알루미늄 저압 전선류 국내 최초 개발
→ 종속기업인 대명전선(주) 설립 지분 51% 출자
- 2013 -
→ 종속기업인 대원에코그린(주) 인수(신이에코그린(주) 인수후 상호변경)
- 2012 -
→ 제49회 무역의 날 "1억불 수출의 탑" 수상
- 2011 -
→ KEPIC 원자력 품질보증 자격 취득
→ 제48회 무역의 날 "7천만불 수출의 탑" 수상
- 2010 -
→ MV Neo-Cable / LV Neo-Cable : KEPCO와 공동개발(국내최초) 광케이블 UL 및 TELCORDIA 인증취득2021

(1) 회사의 본점소재지

- 충청남도 예산군 고덕면 호음덕령길 92

[경영진 및 감사의 중요한 변동]

변동일자	주총종류	선임		임기만료 또는 해임
		신규	재선임	
2016.03.18	정기주총	사내이사 서정석 사외이사 정동기	상근감사 이봉영	사내이사 김성배 사외이사 장호선
2019.03.26	정기주총	-	사내이사 서정석 사외이사 정동기 상근감사 이봉영	-
2020.03.30	정기주총	사외이사 민경도	사내이사 서명환	-
2022.03.28	정기주총	사외이사 채사병 상근감사 송성복	사내이사 서정석	상근감사 이봉영 사외이사 정동기
2023.03.27	정기주총	-	사내이사 서명환 사외이사 민경도	-

- 2016년 3월 18일 주주총회에서 사내이사 김성배 와 사외이사 장호선이 사임하고, 사내이사 서정석과 사외이사 정동기가 신규 선임 되었습니다.
- 2019년 3월 26일 주주총회에서 사내이사 서정석과 사외이사 정동기, 감사 이봉영이 재선임 되었습니다.
- 2020년 3월 30일 주주총회 및 이사회에서 사내이사 및 대표이사 서명환이 재선임 되었으며, 사외이사 민경도가 신규선임 되었습니다.
- 2022년 3월 28일 주주총회에서 사내이사 서정석이 재선임되었으며, 사외이사 채사병과 감사 송성복이 신규선임 되었습니다.
- 2023년 3월 27일 주주총회 및 이사회에서 사내이사 및 대표이사 서명환이 재선임되었으며, 사외이사 민경도가 재선임 되었습니다.

(2) 경영활동과 관련된 중요한 사실

- 2010.04월 주식분할(액면가 : 5,000원 → 500원)
- 2012.12월 1억불 수출의탑 수상
- 2013.06월 신이에코그린(대원에코그린으로 사명변경)인수
- 2014.09월 대명전선(주) 지분 51% 출자
- 2017.04월 대원에코그린 매각
- 2017.12월 대명전선(주) 지분 49% 추가 취득(100% 지분 확보)
- 2018.10월 케이비즈사모투자전문회사 지분 21.39% 지분양도
- 2019.07월 제24회 전환사채권 발행결정
- 2019.07월 대원에프엠아이(주) 지분 74.4% 지분 취득
- 2020.07월 신대원에너지(주) 지분 20% 출자
- 2021.12월 신대원에너지(주) 출자지분 20% 처분

(3) 종속회사의 연혁

부문	회사명	연혁
전선제조	대명전선(주)	<ul style="list-style-type: none"> - 2014년 09월 01일 설립 [51% 지분 출자] - 2017년 12월 15일 [49% 잔여지분 취득]
	금원전선	<ul style="list-style-type: none"> - 2003년 11월 설립(산동성 위해시) - 공장이전(위해 → 문등) - HMC/KIA 공장승인(AVSS) - 2016년 7월 대원에프엠아이(주) 25.56% 지분취득
	대원에프엠아이(주)	<ul style="list-style-type: none"> - 2004년 11월 11일 설립 - 2015년 4월 본점주소지 이전(당진->서울) (사업장 변동 없음) - 2016년 7월 증자 (위해금원전선유한공사 25.56% 지분취득) - 2019년 7월 대주주 지분 74.44% 대원전선 매각

3. 자본금 변동사항

(1) 자본금 변동추이

(단위 : 천원, 주)

종류	구분	제55기 (2023년말)	제54기 (2022년말)	제53기 (2021년말)	제52기 (2020년말)	제51기 (2019년말)
보통주	발행주식총수	71,964,534	71,964,534	71,016,967	71,016,967	68,107,171
	액면금액	500	500	500	500	500
	자본금	35,982,267	35,982,267	35,508,484	35,508,484	34,053,586
우선주	발행주식총수	2,621,200	2,621,200	2,621,200	2,621,200	2,621,200
	액면금액	500	500	500	500	500
	자본금	1,310,600	1,310,600	1,310,600	1,310,600	1,310,600
기타	발행주식총수	-	-	-	-	-
	액면금액	-	-	-	-	-
	자본금	-	-	-	-	-
합계	자본금	37,292,867	37,292,867	36,819,084	36,819,084	35,364,186

(2) 증자(감자)현황

(기준일 : 2023년12월 31일)

(단위 : 원, 주)

주식발행 (감소)일자	발행(감소) 형태	발행(감소)한 주식의 내용				
		주식의 종류	수량	주당 액면가액	주당발행 (감소)가액	비고
2010년 05월 03일	전환권행사	보통주	105	500	950	제23회전환사채
2010년 08월 10일	전환권행사	보통주	36,526	500	950	제23회전환사채
2020년 07월 27일	전환권행사	보통주	2,909,796	500	1,031	제24회전환사채
2022년 05월 26일	전환권행사	보통주	947,567	500	1,583	제25회전환사채

↳ 참조 : 2022.06.14 추가상장(국내CB전환) 참조

4. 주식의 총수 등

(1) 주식의총수

현재 당사가 발행할 주식의 총수는 150,000,000주이며 현재까지 발행한 주식의 총수는 보통주 71,964,534주, 우선주 2,621,200주 입니다.

[주식의 총수 현황]

(기준일 : 2023년 12월 31일)

(단위 : 주)

구 분	주식의 종류			비고
	보통주	우선주	합계	
I. 발행할 주식의 총수	140,000,000	10,000,000	150,000,000	-
II. 현재까지 발행한 주식의 총수	71,964,534	2,621,200	74,585,734	-
III. 현재까지 감소한 주식의 총수	-	-	-	-
	1. 감자	-	-	-
	2. 이익소각	-	-	-
	3. 상환주식의 상환	-	-	-
	4. 기타	-	-	-
IV. 발행주식의 총수 (II-III)	71,964,534	2,621,200	74,585,734	-
V. 자기주식수	-	-	-	-
VI. 유통주식수 (IV-V)	71,964,534	2,621,200	74,585,734	-

☞ 참조 : 2022.06.14 추가상장(국내CB전환) 참조

(2) 자기주식 취득 및 처분 현황

- 해당 사항 없음

(3) 종류주식(구형우선주) 발행현황

(단위 : 원)

발행일자		1989.11.30, 1990.11.30, 1990.11.30, 1992.02.27, 1993.10.31	
주당 발행가액(액면가액)	1989.11.30	15,500	5,000
	1990.11.30	15,500	5,000
	1990.11.30	13,300	5,000
	1992.02.27	13,300	5,000
	1993.10.31	13,300	5,000
발행총액(발행주식수)	1989.11.30	3,640,686,500	234,883
	1990.11.30	25,978,000	1,676
	1990.11.30	29,991,500	2,255
	1992.02.27	29,991,500	2,255
	1993.10.31	279,978,300	21,051
현재 잔액(현재 주식수)		4,006,625,800	2,621,200
주식의 내용	이익배당에 관한 사항		종류주식의 배당은 비참가적,비누적적이며, 현금배당에 있어서만 보통주보다 액면금액을 기준으로 하여 연 1%를 더 배당하고 있음.
	잔여재산분배에 관한 사항		-
	상환에 관한 사항	상환조건	-
		상환방법	-
		상환기간	-
		주당 상환가액	-
		1년 이내 상환 예정인 경우	-
	전환에 관한 사항	전환조건	-
		전환청구기간	-
		전환으로 발행할 주식의 종류	-
		전환으로 발행할 주식수	-
	의결권에 관한 사항		의결권없음.(단 배당을 하지못한경우 다음 배당을 결의 하는 주총까지 의결권이 발생)
	기타 투자 판단에 참고할 사항		- 대원전선(주) 발행 종류주식은 1종류로서 총 262,120주를 발행 하였으나 2010년4월21일 액면분할 로 현재 2,621,200주 입니다.

5. 정관에 관한 사항

(1) 정관의 최근 개정일

본 사업보고서에 첨부된 당사 정관의 최근 개정일은 2021년 3월 29일(제 52 기 정기주주총회)이며, 제53기 정기주주총회(2022년 3월 28일) 안건 중 정관 변경 안건이 포함되어 있었으나 정족수 부족으로 자동부결 되었습니다.

(2) 정관 변경 이력

정관변경일	해당주총명	주요변경사항	변경이유
2021.03.29	제52기 정기주주총회	<ul style="list-style-type: none"> - 주식매수선택권 조항 일부 삭제 - 동종주식의 대하여 발행일에 관계없이 모두 동등하게 배당 신설 - 명의개서대리인 조문정비 - 주주명부 작성,비치 조항 신설 - 주주명부의 폐쇄 및 기준일 조문정비 등 	관련법규(상법)를 준용하여 관련규정 명확화
2020.03.30	제51기 정기주주총회	<ul style="list-style-type: none"> - 집중투표제 배제 및 조문 정비 - 주권의 종류 조문 정비 - 주주들의 주소,성명 및 인감 또는 서명등 신고 삭제 - 이사 감사 분리에 따른 조문 추가 및 삭제 등 	내부 필요에 의한 검토 변경 및 관련법규(상법)를 준용하여 관련규정 명확화
2018.03.27	제49기 정기주주총회	- 태양광발전업 사업목적추가	신규사업진출을 위한 사업목적 추가

※ 제55기 정기주주총회 안건에 대한 사항은 당사가 2024년 2월 28일 금융감독원 전자공시시스템(<http://dart.fss.or.kr/>)에 공시한 '주주총회소집공고' 등을 참조하시기 바랍니다.

(3) 사업목적 현황

구 분	사업목적	사업영위 여부
1	전선제조 및 판매업	영위
2	전기통신자재제조 및 판매업	영위
3	합성수지제품제조 및 판매업	영위
4	수출,입업	영위
5	부동산매매 및 임대업	영위
6	부가통신사업	영위
7	지역정보개발 및 정보제공 서비스업	미영위
8	소프트웨어 개발 및 판매업	미영위
9	인터넷 광고 대행업	미영위
10	전자 상거래업	미영위
11	정보 통신기기 제조 및 판매업	미영위
12	주택건설 및 분양사업	미영위
13	반도체 장비제조 및 판매업	미영위
14	태양광 발전업	미영위
15	전 각호에 부대되는 사업	영위

(4) 사업목적 변경 내용
해당사항 없음

(5) 사업목적 추가 현황
해당사항 없음

II. 사업의 내용

1. 사업의 개요

연결회사는 전력 및 통신케이블을 주력으로 각종 전선류를 제조 및 판매하고 있습니다. 연결회사의 주요 품목으로는 전력배송전에 사용되는 나선과 전력전선, 전원의 배선용에 사용되는 절연전선, 시내외 통신용으로 사용되는 통신전선 등이 있습니다.

연결회사는 제55기 기말 연결기준 515,402백만원의 매출을 기록하였으며, 주요 제품 등의 가격은 주원재료 가격 및 국제 LME시장 상황에 연동되어 변동되며, 주요 제품인 전력선의 단가는 내수기준 13,176원/kg, 주요 원재료인 CU-ROD의 가격은 11,403 원/kg입니다. 주요 제품 및 원재료 등의 기타 세부내용은 "II. 사업의 내용"의 "2. 주요 제품 및 서비스", "3. 원재료 및 생산설비"를 참고하여 주시기 바랍니다.

연결회사는 제55기 기말 국내 사업장 기준 521,388백만원의 생산능력, 417,110백만원의 생산실적(평균 94.32% 가동률)을 보이며, 생산된 주요 제품 등은 전국 도소매 업체를 통한 유통영업과 국내외 건설사 및 산업전력업체를 통한 산업영업판매 경로를 통하여 국내외로 판매되고 있습니다. 회사의 매출실적은 제품, 상품, 가공매출로 구성되어 있으며, 전년 대비 매출 실적은 아래와 같습니다.

<매출 실적 비교표>

(단위 : 백만원)

구분	2023년 기말	2022년 기말	증감
제품	423,030	446,695	↓23,665
상품	90,492	113,393	↓22,901
가공	1,880	2,340	↓460
합계	515,402	562,428	↓47,026

본 사업의 개요에 요약된 내용의 세부사항 및 포함되지 않은 내용 등은 "II. 사업의 내용"의 "2. 주요 제품 및 서비스"부터 "7. 기타 참고사항"까지의 항목에 상세히 기재되어 있으며 이를 참고하여 주시기 바랍니다.

2. 주요 제품 및 서비스

(1) 주요 제품 등의 현황

(단위 : 백만원)

사업부문	매출유형	품 목	구체적용도	주요상표등	매출액(비율)
전선부문	제품및상품	나선	전력송배전	대원전선	16,927 (3)
		절연전선	전원의배선용		274,062 (53)
		전력전선	전력송배전		205,401 (40)
		통신전선	시내외통신용		13,683 (3)
	가공및기타	합성수지외			5,329 (1)
합		계			515,402 (100)

(2) 주요 제품 등의 가격변동추이

(단위 : 원/kg)

품 목		제55기	제54기	제53기
나선	내 수	12,774	12,025	9,984
	수 출	8,450	14,707	11,522
절연전선	내 수	14,234	14,052	12,625
	수 출	13,864	17,658	11,593
전력전선	내 수	13,176	13,317	11,346
	수 출	17,771	17,570	13,453
통신전선	내 수	17,453	18,131	17,817
	수 출	24,356	19,288	13,235

(가) 산출기준

- 전선류별 매출액 / 판매원재료량(CU,AL)

(나) 주요 가격변동원인

- 국제LME 시세변동 및 환율변동
- 규격별 가격차가 심해 특별한 의미는 없음.

3. 원재료 및 생산설비

(1) 주요 원재료 등의 현황

(단위 : 백만원)

사업부문	매입유형	품 목	구체적용도	매입액(비율)	비 고
원재료	국내매입	CU-ROD	전선도체	391,857(91)	대한전선 LS전선 일진전기
원재료	국내매입	AL-ROD	전선도체	6,719 (2)	일진전기 LS알스코
원재료	국내매입	PVC	전선피복용	8,512 (1)	위스컴 티에스씨
원재료	국내매입	PE	전선피복용	22,970 (5)	한화솔루션(주) 티에스씨
원재료	국내매입	기타	전선피복용	198 (1)	-

(2) 주요 원재료 등의 가격변동추이

(단위 : 원/kg)

품 목	제55기	제54기	제53기
CU-ROD	11,403	11,818	10,453
AL-ROD	3,521	4,504	3,392
PVC	1,863	1,909	1,535
PE	3,403	3,266	2,702

(가) 산출기준

- 산출대상 : 전선제조 주원재료
- 선정방법 : 원가요인이 큰 주원재료 순 선정
- 산출단위 : KG,
- 산출방법 : 총매입액/매입수량

(나) 주요 가격변동원인

- 국제LME 시세변동 및 환율변동

(3) 생산능력 및 생산능력의 산출근거

(가) 생산능력

(단위 : 백만원)

사업부문	품 목	사업소	제55 기	제54 기	제53 기
전선	나 선	예산공장	19,776	25,599	17,610
	절연전선		271,555	273,862	229,339
	전력전선		211,820	240,763	221,420
	통신전선		13,460	17,617	14,717
	기 타		4,777	4,003	3,619
합 계			521,388	561,844	486,705

(나) 생산능력의 산출근거

① 산출기준

- 나 선 : 신선능력 기준
- 전력,통신선 : 절연능력 기준

② 산출방법

- 일일 생산량 X 22일(월) 가동율

③ 평균가동시간

- 24시간/일 X 22일/월

(4) 생산실적 및 가동률

(가) 생산실적

(단위 : 백만원)

업부문	품 목	사업소	제55기	제54기	제53기
전선	나 선	예산공장	15,821	20,479	14,088
	절연전선		217,244	219,090	183,471
	전력전선		169,456	192,610	177,136
	통신전선		10,768	14,094	11,774
	기타		3,821	3,202	2,895
합 계			417,110	449,475	389,364

(나) 당해 사업연도의 가동률

(단위 : 시간)

사업소(사업부문)	가동가능시간	실제가동시간	평균가동률
공장(전선)	6,336	5,976	94.32%
합 계	6,336	5,976	94.32%

(5) 생산설비의 현황 등

(가) 당사는 예산본사를 비롯하여 전선부문 종속기업인 익산, 당진 국내사업장 및 중국 위해에 위치한 해외현지법인을 통하여 주요 제품에 대한 제조, 개발활동을 수행하고 있으며, 서울사무소 및 지방(부산.대구영업소, 호남.중부영업소) 영업소를 통한 마케팅, 영업 등의 활동을 수행하고 있습니다.

(나) 주요 사업장 현황

구분	사업장	소재지
국내	대원전선(주)	충남 예산군 호음덕령길 92
	대명전선(주)	전북 익산시 낭산면 호천길 83-12
	대원에프엠아이(주)	충남 당진시 송악읍 부곡공단로 15
해외	위해금원전선	7-1jiulong ROAD, DEVELOPMENT ZONE, WENDENG, SHANDONG,CHINA

(다) 당사의 시설 및 설비는 토지, 건물, 구축물, 기계장치, 건설중인자산 등이 있으며 2023년 기말 현재 장부금액은 39,689,274천원으로 전기말 대비 1,551,876천원 감소하였습니다.

(단위 : 천원)

구분	토지	건물	구축물	기계장치	차량운반구	사용권자산	기타의 유형자산	건설중인 자산	합계
취득원가:									
기초	17,822,635	17,221,924	3,197,363	54,879,860	465,564	117,325	6,290,119	71,587	100,066,377
취득	-	250,124	33,956	1,015,769	3,688	48,702	117,948	252,965	1,723,152
대체	-	-	-	318,924	-	-	-	(318,924)	-
처분	-	-	-	(3,801)	-	(28,507)	(10,861)	-	(43,169)
환율변동차이	-	2,424	-	7,495	163	-	270	-	10,352
기말	17,822,635	17,474,472	3,231,319	56,218,247	469,415	137,520	6,397,476	5,628	101,756,712
감가상각누계액:									
기초	-	(6,371,522)	(2,125,840)	(43,981,533)	(458,103)	(44,620)	(5,772,569)	-	(58,754,187)
처분	-	-	-	3,799	-	28,506	10,456	-	42,761
감가상각	-	(441,353)	(122,931)	(2,417,803)	(1,976)	(38,786)	(220,175)	-	(3,243,024)
환율변동차이	-	(957)	-	(5,327)	(155)	-	(248)	-	(6,687)
기말	-	(6,813,832)	(2,248,771)	(46,400,864)	(460,234)	(54,900)	(5,982,536)	-	(61,961,137)
정부보조금:									
기초	-	-	-	(71,038)	-	-	-	-	(71,038)
수령	-	-	-	(43,930)	-	-	-	-	(43,930)
감가상각	-	-	-	8,667	-	-	-	-	8,667
기말	-	-	-	(106,301)	-	-	-	-	(106,301)
장부금액:									
기초	17,822,635	10,850,401	1,071,522	10,827,288	7,461	72,704	517,550	71,587	41,241,150
기말	17,822,635	10,660,640	982,548	9,711,082	9,181	82,620	414,940	5,628	39,689,274

(라) 시설투자 현황

당사는 2023년 중 신·증설, 기존 전선 설비 보완 등 시설투자에 1,733,504 천원을 사용하였습니다. 2024년 시설투자는 시장 변화에 맞도록 탄력적이고 효율적으로 집행할 것이며, 현 기존 주력 사업의 경쟁력 강화를 위하여 투자할 예정입니다.

(단위 : 천원)

구분	내용	투자기간	투자액
전선 사업	신·증설, 보완 등	2023.01 ~ 2023.12	1,733,504

4. 매출 및 수주상황

(1) 매출실적

(단위 : 백만원)

사업부문	매출유형	품 목		제55기	제54기	제53기		
전선	제품	나선	내수	16,489	20,341	13,445		
			수출	309	272	305		
		절연전선	내수	215,021	217,767	183,162		
			수출	3,470	2,487	1,842		
		전력전선	내수	143,192	145,192	145,376		
			수출	29,937	44,059	25,164		
		통신전선	내수	7,671	11,167	11,324		
			수출	3,542	2,580	1,436		
		기타	합성수지외	내수	3,382	2,830	2,735	
				수출	17	-	-	
		제품매출계			내수	385,755	397,297	356,042
					수출	37,275	49,398	28,747
				소계	423,030	446,695	384,789	
	상품	나선	내수	38	247	184		
			수출	93	14	15		
		절연전선	내수	55,507	72,509	53,599		
			수출	64	124	45		
		전력전선	내수	30,606	35,458	30,158		
			수출	1,666	1,230	1,155		
		통신전선	내수	2,442	3,690	3,275		
			수출	27	82	111		
		기타	합성수지외	내수	17	-	25	
				수출	33	39	23	
		상품매출계			내수	88,610	111,904	87,241
					수출	1,882	1,489	1,349
				소계	90,492	113,393	88,590	
	가공매출계			내수	1,880	2,340	1,599	
매출총합계			내수	476,245	511,541	444,882		
			수출	39,157	50,887	30,096		
			계	515,402	562,428	474,978		

(2) 판매경로 및 판매방법 등
 (가) 판매조직

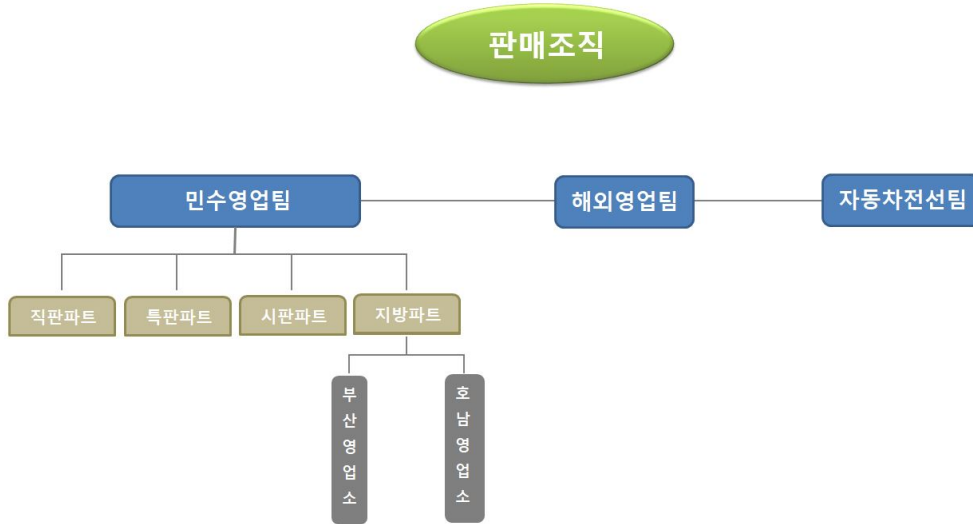

(나) 판매경로

① 내수판매인 경우

(생산지) ----- (실수요자)
 ----- (도매상) ----- (실수요자)

② 수출인 경우

DIRECT : 생산지 ----- (해외구매자)
 LOCAL : 생산지 ----- (종합상사) ----- (해외구매자)

(다) 판매방법 및 조건

- ① 내수인 경우 : 현금(45%) 외상(55%) 판매(약속어음 90일 이내)
- ② 수출인 경우 : T/T 전신환에 의한 판매

(라) 판매전략

수도권에 집중되어 있는 판매망을 전국적인 판매망으로 지방 영업소를 설치하고 자동차배선용 기기선 판매확대 및 고압케이블판매등 내수판매를 증가시키며 해외시장 대외 경쟁력을 강화하고 수출시장 다변화를 위한 해외인증을 취득 수출증대에 노력하고 있음 .

(3) 수주상황

(단위 : 톤,백만원)

품목	수주 일자	납기	수주총액		기납품액		수주잔고	
			수량	금액	수량	금액	수량	금액
나 선	2023년	2023년	1,561	18,338	1,441	16,927	120	1,411
절연전선			39,209	296,900	36,193	274,062	3,016	22,838
전력전선			27,686	222,518	25,556	205,401	2,130	17,117
통신전선			2,041	14,823	1,884	13,683	157	1,140
합 계			70,497	552,579	65,074	510,073	5,423	42,506

※ 2023년납품기준(1월~12월)

2023년말 현재 당사 재무제표에 중요한 영향을 미치는 장기공급계약 수주거래는 없습니다.

5. 위험관리 및 파생거래

(1) 시장위험과 위험관리

(가) 자본위험관리

연결회사의 자본관리는 계속기업으로서의 존속능력을 유지하는 한편, 자본조달비용을 최소화하여 주주이익을 극대화하는 것을 그 목적으로 하고 있습니다. 연결회사의 경영진은 자본 구조를 주기적으로 검토하고 있으며, 장·단기 자금차입 및 유상증자 등을 통하여 최적의 자본 구조를 유지하고 있습니다. 연결회사의 전반적인 자본위험 관리정책은 주요 재무비율을 매 월 모니터링하여 적절한 재무구조 개선방안을 실행하고 있습니다.

보고기간종료일 현재 연결회사의 부채비율 및 순차입금비율은 다음과 같습니다.

(단위 : 천원)

구분	당기말	전기말
부채(A)	134,547,618	154,359,647
자본(B)	100,324,044	91,598,886
현금및현금성자산 및 유동성금융기관예치금(C)	20,068,814	29,228,217
차입금(D)	28,392,723	30,008,460
부채비율(A/B)	134.11%	168.52%
순차입금비율[(D-C)/B]	8.30%	0.85%

(나) 금융위험관리

연결회사는 금융상품과 관련하여 환위험, 유동성위험, 신용위험, 이자율위험과 같은 다양한 금융위험에 노출되어 있습니다. 연결회사의 위험관리는 연결회사의 재무적 성과에 영향을 미치는 잠재적 위험을 식별하여 연결회사가 허용가능한 수준으로 감소, 제거 및 회피하는 것을 그 목적으로 하고 있습니다. 연결회사는 전사적인 수준의 위험관리 정책 및 절차를 마련하여 운영하고 있으며, 내부감사인은 위험관리 정책 및 절차의 준수 여부와 위험노출 한도를 지속적으로 검토하고 있습니다. 연결회사의 전반적인 금융위험 관리 전략은 전기와 동일합니다.

(다) 환위험 관리

연결회사는 제품 수출 거래 등과 관련하여 주로 USD, SGD, HKD, AUD 등의 환율변동위험에 노출되어 있습니다. 외환위험은 주로 미래 예상거래, 인식된 자산과 부채의 환율변동과 관련하여 발생하고 있습니다.

연결회사의 주요 통화별 환율변동시 민감도 분석내용은 다음과 같습니다.

(단위 : 천원)

구분	당기		전기	
	10% 상승시	10% 하락시	10% 상승시	10% 하락시
USD	1,010,274	(1,010,274)	1,607,822	(1,607,822)
HKD	328,669	(328,669)	70,738	(70,738)
SGD	13,478	(13,478)	252,182	(252,182)
AUD	59,869	(59,869)	-	-
합계	1,412,290	(1,412,290)	1,930,742	(1,930,742)

(라) 유동성위험 관리

연결회사는 유동성위험을 관리하기 위하여 단기 및 중장기 자금관리계획을 수립하고 현금유출예산과 실제현금유출액을 지속적으로 분석, 검토하여 금융부채와 금융자산의 만기구조를 대응시키고 있습니다. 연결회사의 경영진은 영업활동현금흐름과 금융자산의 현금유입으로 금융부채를 상환가능하다고 판단하고 있습니다. 한편, 연결회사는 일시적으로 발생할 수 있는 유동성위험을 관리하기 위하여 우리은행 등과 당좌차월약정과 상업어음할인약정 및 기업어음할인약정을 체결하고 있습니다.

보고기간종료일 현재 금융부채의 만기별 내역은 다음과 같습니다.

<당기말>

(단위 : 천원)

구분	6개월이내	6개월~1년이내	1년~5년이내	합계
매입채무및기타채무	84,453,649	-	-	84,453,649
단기차입금	20,644,687	8,874,850	-	29,519,537
전환사채	3,616,963	-	-	3,616,963
파생상품부채	194,460	-	-	194,460
리스부채	16,243	15,630	53,123	84,996
합계	108,926,002	8,890,480	53,123	117,869,605

<전기말>

(단위 : 천원)

구분	6개월 이내	6개월 ~ 1년 이내	1년 ~ 5년 이내	합계
매입채무및기타채무	109,920,996	-	-	109,920,996
단기차입금	13,012,259	14,596,201	-	27,608,460
유동성장기부채	600,000	600,000	-	1,200,000
장기차입금	-	-	1,200,000	1,200,000
전환사채	2,811,362	-	-	2,811,362
파생상품부채	980,041	-	-	980,041
리스부채	12,180	11,818	37,067	61,065
기타비유동부채	-	-	83,300	83,300
합계	127,336,838	15,208,019	1,320,367	143,865,224

(마) 신용위험 관리

연결회사는 이자부부채를 통해 자금을 조달하고 있는 상황이기 때문에 이자율위험에 노출되어 있으며, 연결회사의 경영진은 시장 이자율의 변동으로 인하여 금융상품 공정가치 또는 미래현금흐름이 변동할 위험을 정기적으로 측정하여 고정이자율 차입금과 변동이자율 차입금의 적절한 균형을 유지하고 있습니다. 한편 연결회사의 이자부 부채의 규모를 고려할때 이자율 변동이 미래현금 흐름에 미치는 영향은 중요하지 아니합니다.

보고기간종료일 현재 대손위험에 대한 최대노출정도는 다음과 같습니다.

(단위 : 천원)

구분	당기말	전기말
매출채권및기타채권		
매출채권	132,102,837	137,902,723
미수금	60	68,027
미수수익	-	12,067
예치보증금	444,355	462,526
합계	132,547,252	138,445,343
기타비유동자산		
보증금	716,034	710,327

(바) 이자율위험 관리

연결회사는 이자부부채를 통해 자금을 조달하고 있는 상황이기 때문에 이자율위험에 노출되어 있으며, 연결회사의 경영진은 시장 이자율의 변동으로 인하여 금융상품 공정가치 또는 미래현금흐름이 변동할 위험을 정기적으로 측정하여 고정이자율 차입금과 변동이자율 차입금의 적절한 균형을 유지하고 있습니다.

한편 보고기간종료일 현재 연결회사의 이자부 부채의 규모를 고려할때 이자율 변동이 미래 현금 흐름에 미치는 영향은 중요하지 아니합니다. 변동금리부 금융상품에 대해 모든 다른 변수가 일정하고 이자율 1% 변동시 1년 이자수익과 이자비용의 민감도 분석내용은 다음과 같습니다.

(단위 : 천원)

구분	당기		전기	
	1% 상승시	1% 하락시	1% 상승시	1% 하락시
이자수익(A)	200,122	(200,122)	292,198	(292,198)
이자비용(B)	(163,927)	163,927	(162,805)	162,805

(사) 가격위험관리

연결회사는 원재료 가격 변동성의 영향을 받습니다. 전선부문 영업활동은 구리의 지속적인 구매를 통한 제조를 필요로 합니다. 연결회사는 예상 구리, 납 및 알루미늄 구매량에 따라 동 가격변동에 노출되어 있으며, 경영진은 LME(런던금속거래소) 시세를 수시 모니터링 하는 방식으로 원재료가격 위험 및 완화를 위한 위험관리를 수행하고 있습니다.

(2) 파생상품 등에 관한 사항

(가) 파생상품계약 체결 현황

① 통화선도

보고기간종료일 현재 연결회사가 금융기관과 체결하고 있는 통화선도의 내역은 다음과 같습니다.

<당기말>

Position	계약금액(USD)	계약환율(원)	만기
매도	1,000,000.00	1,315.00	2024-01-31
	1,000,000.00	1,319.00	2024-01-31
합계	2,000,000.00		
매수	1,000,000.00	1,334.00	2024-02-29
	600,000.00	1,304.05	2024-02-29
합계	1,600,000.00		

보고기간종료일 현재 보고기간종료일 현재 통화선도 구성내역은 다음과 같습니다.

(단위 : 천원)

구분	당기말			전기말		
	유동	비유동	합계	유동	비유동	합계
파생상품부채						
통화선도	954	-	954	157,183	-	157,183

② 리스크 관리에 관한 사항

매매목적의 파생상품 거래를 하고 있으며, 파생상품 거래는 환율 및 LME(동)시세 등의 기초변수의 변동에 따른 시세차익을 획득하고자 하는 것으로서 선도 및 선물 등의 상품을 이용하고 있습니다.

6. 주요계약 및 연구개발활동

(1) 경영상의 주요계약 등

보고서 작성기준일 현재 회사의 재무상태에 중요한 영향을 미치는 중요계약은 없습니다.

(2) 연구개발활동

(가) 연구개발활동의 개요

① 연구개발 담당조직

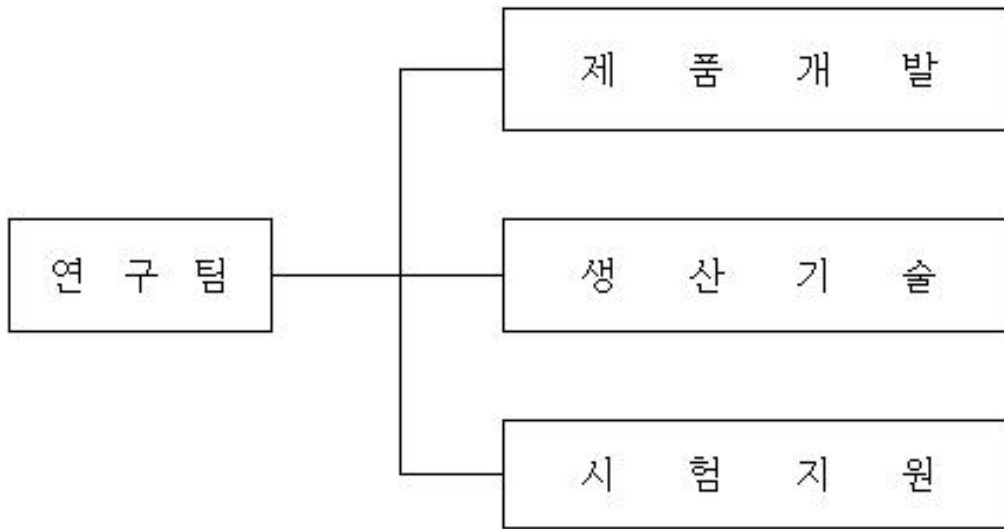

② 연구개발비용

(단위 : 천원)

과 목	제55기	제54기	제53기	비 고
원 재 료 비	18,034	16,476	14,266	
인 건 비	376,180	327,227	374,567	
감 가 상 각 비	157,385	137,947	142,820	
기 타	-	-	-	
연구개발비용 계	551,599	481,650	531,653	
회계처리	판매비와 관리비	-	-	-
	제조경비	551,599	481,650	531,653
	개발비(무형자산)	-	-	-
연구개발비 / 매출액 비율 [연구개발비용계 ÷ 당기매출액 × 100]	0.11%	0.09%	0.11%	

* 인건비 부분은 퇴직급여 및 연차수당이 합산된 금액임.

(나) 연구개발 실적

연구과제	연구기관	기대효과	명칭 및 내용	비고
UL3343(UL인증)	내부연구소	국내 기기선 수주 증대	UL Style AWM 3343	2014.07~2014.10
UL1330~1333, UL1430~1431(UL인증)	내부연구소	//	UL Style AWM 1330~1333 UL Style AWM 1430~1431	2014.07~2015.01
UL 기기선(XLPE)(UL인증)	내부연구소	FED 및 수출 수주 증대	XHHW, XHHW-2, SIS	2014.05~2015.04
UL 3266	내부연구소	국내 기기선 수주 증대	UL Style AWM 3266	2015.07
UL 인증 3239(10kV FEP)	내부연구소	국내 기기선 수주 증대	UL Style AWM 3239 (UL 3239, 10kV FEP)	2015.06~2015.09
CE 선언(DOC)	내부연구소	국내 기기선 수주 증대	UL Style AWM 1007~1571	2015.07~2016.01
초고화 내화케이블 공인기관 인증	내부연구소	삼성전자 수주 증대	0.6/1kV SH-TFR-8 (초고화 내화케이블)	2016.01~2016.03
TRCU 인증	내부연구소	러시아 및 극동지역 수주 증대	MV, LV, Control, Instrument, Cathodic protection cable	2015.02~2016.05
UL 2516, 2517	내부연구소	국내 기기선 수주 증대	UL Stayle AWM 2516, 2517	2016.06~2016.09
SF/UTP UL 인증	내부연구소	국내외 통신선 수주 증대	SF/UTP CAT.5E 24AWG * 4P	2015.12~2016.11
UL 3135 (Silicon 절연전선)	내부연구소	국내 기기선 수주 증대	UL Style AWM 3135	2016.12~2017.03
전차선 (순동원형 110mm ² 외 5품명)	내부연구소	국내 철도청 수주 증대	순동 원형 110/170mm ² 순동 제형 110/170mm ² 순동 이형 150mm ² 동주석합금 원형 150mm ²	2016.10~2017.07
MV TC UL 인증 (5~35kV 난연케이블)	내부연구소	국내외 전력선 수주 증대	5~35kV UL 난연케이블	2016.12~2017.11
차수용 및 고내화 케이블 안전인증 (0.6/1kV 저압난연케이블)	내부연구소	국내외 전력선 수주 증대	0.6/1kV TRF-CV 류 0.6/1kV TRF-CVV 류 0.6/1kV RF-CVV 류 0.6/1kV CVV 류	2018.02~2018.05
SF/UTP KS 인증	내부연구소	국내외 통신선 수주 증대	SF/UTP CAT.5E 24AWG * 2P, 4P	2018.06~2018.08
MV CTL 인증 (5~46kV XLPE절연 케이블)	내부연구소	국내외 전력선 수주 증대	5~46kV XLPE 절연 고압케이블	2017.07~2018.10
LV TC UL 인증 (600V 난연케이블)	내부연구소	국내외 전력선 수주 증대	600V UL 난연케이블 (600V XHHW2/FR-PVC)	2015.06~2018.11
UTP KS 인증 (CAT.5E 25P)	내부연구소	국내외 전력선 수주 증대	UTP CAT.5E 24AWG * 25P	2018.09~2018.12
자동차 고전압전선 인증 (AHEX, AHEX-BS 케이블)	내부연구소	국내외 자동차전선 수주 증대	자동차용 고전압전선 (AHEX, AHEX-BS Cable)	2018.01~2019.01
MV TC UL 인증 (UL 1685 난연케이블)	내부연구소	국내외 전력선 수주 증대	5~35kV UL 1685 난연케이블 (5~35kV XLPE Cable)	2018.10~2019.02
UTP SK브로드밴드 납품승인	내부연구소	국내외 통신선 수주 증대	UTP CAT.5E 24AWG * 4P, 25P	2019.02~2019.06
자동차 알루미늄 전선 인증 (0.75~2.5mm ²)	내부연구소	국내외 자동차선 수주 증대	자동차용 알루미늄 전선 (FLALUY, FLALRY Wire)	2014.01~2019.12

자동차 초세경 전선 인증 (0.08mm ²)	내부연구소	국내외 자동차선 수주 증대	자동차용 초세경 전선 (CHFUS 0.08mm ²)	2018.12~2020.6
자동차 고강도 알루미늄 전선 인증 (0.5mm ²)	내부연구소	국내외 자동차선 수주 증대	자동차용 고강도 알루미늄 전선 (FLALRY 0.5mm ²)	2020.1~2020.10
22.9kV PP절연 알루미늄 친환경 배전케이블 한전인증 (22.9kV CNPE-W/AL)	내부연구소	국내 전력선 수주 증대	22.9kV PP절연 AL 배전케이블 (22.9kV CNPE-W/AL 95, 240, 400mm ²)	2017.10~2020.12
TREE WIRE(TUV 인증) (COVERED CONDUCTOR)	내부연구소	미국외 전력선 수주 증대	TREE WIRE (가공용 내트래킹 전선)	2020.06~2021.10
비가교 내열 전선	내부연구소	국내외 자동차선 수주 증대	AVSSHF 0.22 ~ 2.5mm ²	2021.01~2021.12
배터리 전선	내부연구소	국내외 자동차선 수주 증대	CU-R3XLPE 8 ~ 70mm ² CU-R4EPDM 8 ~ 70mm ²	2021.03~2022.04
태양광(PV) 케이블 UL인증	내부연구소	국내외 전력선 수주증대	600~2000V PV cable	2021.06~2022.10
자동차 고전압 전선 (실리콘 절연)	내부연구소	국내외 자동차전선 수주증대	FHLR2GCB2G 70mm ²	2021.12~2022.12
22.9kV 특고압 가공케이블	내부연구소	국내 전력선 수주 증대	AITC 50 ~ 240mm ² AISC 50 ~ 150mm ²	2022.06~2023.03
THWN-2, THWN, THHN 추가 Option(VW-1, SR) UL 인증	내부연구소	국내외 전력선 수주증대	THWN-2, THWN, THHN (14AWG ~ 1000MCM)	2023.03~2023.06
태양광(PV) 케이블 TUV 인증	내부연구소	국내외 전력선 수주증대	DC 1.5kV HF-DPV (4SQ ~ 400SQ)	2023.06~2024.02
THWN-2, TC cable 추가 Option(FT4, TC-ER) UL 인증	내부연구소	국내외 전력선 수주증대	TWHN-2, TC cable (14AWG ~ 1000MCM)	2023.11~2024.02

7. 기타 참고사항

(1) 업계의 현황

(가) 산업의 특성

전선은 일정시점간의 전기신호 또는 전기 에너지를 전달하여 주는 매개체를 칭하는 것으로 품종, 규격에 따라 약2만여종에 달하고 있으며 국내 전선산업은 다음의 특성을 가지고 있음.

- 국가 기간산업으로 생활용 전력및 산업용 전력의 공급과 정보,통신망 구축,전기전자기기, 자동차, 항공기, 선박,각종 기계등에 들어가는 각종 전선에 이르기 까지 각 산업과 밀접한 연관을 갖고 산업동맥의 역할을 하고있음
- 다품종, 다규격 제품으로 주문 생산형 산업임.
- 동,알미늄을 주소재로 하는 산업으로 국내 동수요의 70%이상을 차지함.
- 시설투자 비중이 높은 장치 산업임.

(나) 산업의 성장성

전선산업은 60년대 부터 80년대까지는 국가경제 개발계획에 따른 송전설비의 확충, 통신망의 확대에 힘입어 내수중심의 산업으로 안정적인 성장을 지속함.

1990년대 부터 2000년대는 일반전선분야의 국내전선 수요의 성장둔화로 전업계가 어려움을 겪고 나서 산업의고도화와 초고속정보 통신망의 구축으로 고압케이블 위주의성장세를 이루었지만, 2000년대 이후부터는 전선업체수 증가에 따른 공급대비 수요감소에 따라 성장둔화가 장기적으로 지속되고 있으나, 해외 전력 및 통신망이 확충되지 않은 개발도상국가들과 ASEAN 국가들의 급속한 도시화 및 산업화를 추진하는 과정에서 투자의 확대로 이어지는 상황에서 신흥시장을 중심으로 한 수요 성장성이 높아지고 있습니다.

또한, 새로운 성장동력으로 발전하고 있는 자동차 전선의 성장에 힘입어 제품의 매출이 증대될 것으로 예상됩니다.

(다) 경기변동의 특성

국내전선 수요의 관납(한전, 케이티)이 총수요의 30%정도를 차지하고 있어 다른산업에 비해 경기 변동의 영향이 비교적 적은 내수 위주의 산업구조를 갖고 있으나 국내의 건설경기 및 기업의 설비투자등 관련산업의 경기변동에 영향을 받음, 최근 고부가가치 제품위주로 수요가 점차 늘어날 것으로 전망됨.

(라) 경쟁의 요소

국내전선 시장은 현재 약 60여개사가 참여한 가운데 대형 3사(LS전선,대한전선,가온전선)가 높은 시장 점유율을 차지하고 있습니다.

대형 3사의 뒤를 이어 중견 업체인 대원전선(주), 넥상스코리아, 극동전선등이 중상위권을 형성하며 관납물량 중심으로 배정제가 확립되어 있으나 일부관납 경쟁 입찰부문과 시판부문에 있어서 시장확보를 위한 업체간 경쟁이 심화되고 있음.

(마) 자원 조달상의 특성

전선산업의 주요 원재료는 동으로, 당사에서 제조하는 전력케이블 원재료의 대부분을 차지합니다. 광산에서 채굴된 동인"동정광"은 동제련업체를 거쳐 순도 99.9%의 "전기동"으로 제련되며, 당사의 경우 원재료 조달을 LS전선,대한전선, 일진전기(주)등에서 가공한 동Rod 를 구입하여 사용하고 있습니다.

따라서 당사의 영업에 있어서 동의 가격의 변화는 영향력이 큰 변수로 작용하고 있으며, 안정적인 원재료 조달 여부가 생산 및 영업안정성에 주요한 영향을 끼치는 요인으로 작용하고 있습니다.

전기동 LME(London Metal Exchange)에는 국제적인 경제상황에 따라 변동성을 사전 예측하기는 어렵습니다. 최근 LME 가격추이는 아래와 같습니다.

(단위 : USD/톤, %)

구 분	2023년	2022년	2021년	2020년	2019년
LME	8,483.40	8,814.82	9,314.74	6,168.59	6,005.12
등락율	↓3.76%	↓5.37%	↑51.00%	↑2.72%	↓7.98%

※ 한국비철금속협회 통계정보

① Copper (US/톤)

구분	1월	2월	3월	4월	5월	6월	7월	8월	9월	10월	11월	12월	평균
2019	5,932.02	6,278.20	6,451.02	6,445.10	6,028.31	5,868.43	5,939.85	5,707.98	5,745.48	5,742.89	5,859.69	6,062.43	6,005.12
2020	6,049.20	5,686.45	5,178.68	5,048.25	5,239.82	5,742.39	6,353.76	6,496.70	6,712.41	6,702.77	7,063.43	7,755.24	6,168.59
2021	7,970.50	8,460.25	9,004.98	9,335.55	10,183.97	9,612.43	9,433.59	9,357.19	9,324.07	9,778.50	9,765.48	9,550.31	9,314.74
2022	9,775.93	9,941.35	10,237.59	10,183.13	9,362.81	9,033.13	7,529.79	7,960.98	7,734.70	7,621.21	8,029.95	8,367.23	8,814.82
2023	8,999.79	8,955.20	8,835.72	8,814.00	8,234.28	8,386.23	8,445.26	8,351.77	8,270.86	7,939.66	8,173.95	8,394.11	8,483.40

가격기준 : LME Cash Seller & Settlement

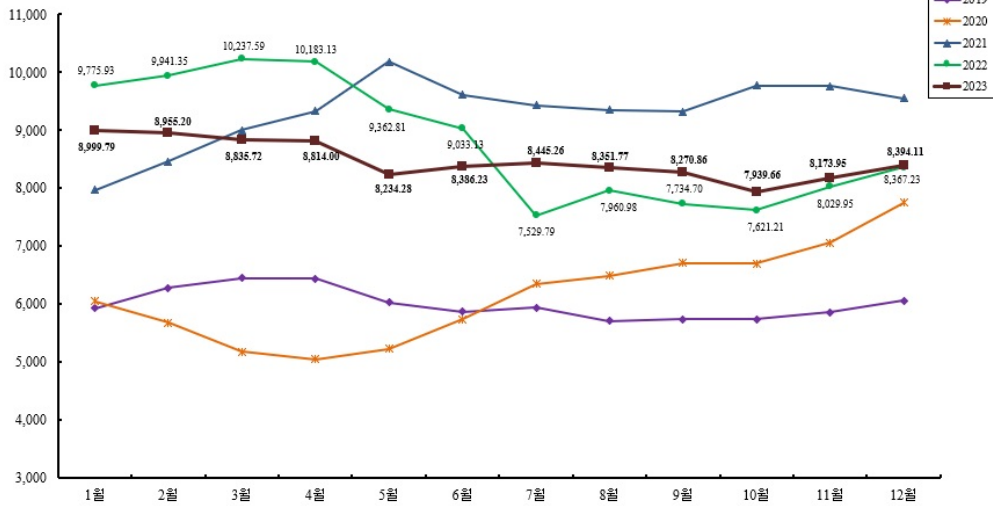

(2) 회사의 현황

(가) 영업개황 및 사업부문의 구분

① 영업개황

2023년 세계경제는 이스라엘-하마스 전쟁, 러시아-우크라이나 전쟁의 지속과 인플레이션 압력 상승 및 금리인상에 의한 경기침체 리스크가 부각되고 또한, 미국-중국간 경제 갈등이 지속.심화되는 등 지정학적, 경제적 리스크로 인한 어려운 경영 여건이 지속되어 그 어느 때보다도 기업의 부담이 가중되고 어려움을 겪었던 한 해였습니다. 회사는 이러한 경제여건 속에서도 주주 여러분의 성원과 전 임직원의 노력으로 2023년 연결기준 매출 5,154억원, 영업이익 131억원, 별도기준 매출 5,081억원, 영업이익 122억원을 달성하였습니다.

재무적인 측면에서는 연결기준 부채비율 134.1%, 자기자본비율 42.7%, 별도기준 부채비율 132.3%, 자기자본비율 43.1% 등 견실한 재무구조를 유지하였으며 사업 측면으로는 고부가 가치를 창출할 수 있는 자동차전선 생산의 확대를 목적으로 설비투자를 함으로서 열악한 경제여건 속에서도 우리 회사는 신제품개발 및 원가절감 활동, 안정적인 채권관리, 설비효율의 극대화 구현 등 각 분야에서 진취적이고 적극적인 경영전략을 계획하고 실천하였습니다.

2024년도에도 우리 대원전선은 목표하는 모든 사업들이 좋은 결실을 맺기 위하여 선포한 경영방침을 토대로 전 임직원이 합심 단결하여 견실한 기업으로 성장하도록 최선의 노력을 다하고 있습니다.

② 공시대상 사업부문의 구분

사업부문	매출액(백만원)	비율(%)	주요제품	비고
전선부문	515,402	100.0	전력선, 통신선, 절연선(자동차전선포함)	대원전선, 금원전선, 대명전선, 대원에프엠아이

(나) 시장점유율

(단위 : 억원)

회 사 명	2022년	2021년	2020년
L S 전 선	42,238	38,759	31,133
대 한 전 선	21,995	18,612	14,483
가 온 전 선	11,867	9,600	7,714
대 원 전 선	5,518	4,641	3,589

참고 : 각사 개별 재무제표 매출액 기준임(정확한 시장규모 파악 어려움)

(다) 시장의 특성

전선시장은 한국전력, 케이티의 안정적인 수요로 신장세를 유지해 왔으나 최근 중소 전선업체 증가 및 국내생산량 증가로 경쟁이 치열해 지고 있음. 내수부문의 수요 증가세 둔화로 수출부문의 구성비중이 증가할 것임.

(3) 주요 재무정보

(단위 : 백만원)

구 분	회사명	자산	부채	매출액	당기순손익	총포괄손익
제55기	대원전선	234,541	133,572	508,133	9,613	8,717
	금원전선	8,224	131	2,267	38	37
	대명전선	55,289	46,096	175,201	778	585
	대원에프엠아이	6,856	1,483	4,951	36	(8)
제54기	대원전선	234,917	142,664	551,847	1,354	2,027
	금원전선	8,234	178	2,180	(34)	(214)
	대명전선	46,418	37,810	179,056	284	409
	대원에프엠아이	7,094	1,713	4,533	149	189
제53기	대원전선	221,689	133,390	464,089	1,304	2,264
	금원전선	8,436	167	2,079	211	921
	대명전선	40,835	32,635	155,084	(139)	(95)
	대원에프엠아이	6,708	1,515	4,967	640	731

※ 별도재무제표 기준으로 작성되었습니다.

※ 제51기 3분기중 대원에프엠아이(주)의 지분 취득으로 연결범위로 추가 하였습니다.

(4).주요종속회사(대명전선 주식회사)의 사업의개요

(가) 산업의 특성

국내 전선회사의 수는 60개사 정도로 추정되며 수요대비 공급이 과다할 정도로 많은수가 운영되고 있는 실정이나, 몇개사를 제외한 대다수의 회사들이 부족한 생산량에 대해 외주를 하고 있는 실정입니다.

주요종속회사인 대명전선주식회사의 주요생산제품은 대원전선과 동일하여 전선산업의 영향을 받으나, 대부분은 발주를 대원전선(주)로 부터 받고 있으므로, 안정적인 생산물량을 확보 받고 있음.

(나) 산업의 성장성

대원전선(주)의 물량외에도 자체생산 매출증대를 위해 노력하고 있으며, 이로 인하여 매출은 꾸준히 신장세를 나타낼 것으로 예상됨.

(다) 경기변동의 특성

같은 업종의 제품을 생산하기에 대원전선(주)와 동일한 영향을 받습니다.

(라) 경쟁요소

대명전선(주) 2014년도에 설립된 회사로서 시간당 생산량이 양호한 상태로 제품의 경쟁력이 있음.

(마) 자원조달의 특성

국제 전기동 가격에 따라 원재료 조달가격에 영향을 미치고 있음.

당사는 원재료 조달을 LS전선, 대한전선, 일진전기 등에서 1차 가공한 동Rod 를 구입하여 사용하고 있음.

(5) 그 밖에 투자의사결정에 필요한 사항

연결기업은 사업과 관련하여 아래와 같이 지적재산권을 보유하고 있으며, 각 지적재산권의 상세 내역은 아래 내역을 참조하시기 바랍니다.

(가) 특허 등록

등록번호	등록일	명 칭	비고
10-1650519	2016-08-17	케이블 제조용 내화테이프 바인드장치	
10-1663007	2016-09-29	케이블 제조용 내화테이프 공급장치	
10-1756119	2017-07-04	차량용 시트 열선 케이블 및 이의 제조장치	

(나) 상표 등록

등록번호	등록일	등록 상표	비고
40-0221195	1991-09-12	 한자상표	
40-0221196	1991-09-12	 영문상표	
40-0558794	2003-09-08	 국문상표	
40-0676843	2006-09-01	 회사로고	
40-1235237	2017-02-23	 알파케이블로고	
40-1540994	2019-11-07	 영문상표_1	

III. 재무에 관한 사항

1. 요약재무정보

(1) 요약연결재무정보

(단위 : 백만원)

구분	제55기	제54기	제53기
	2023년 12월말	2022년 12월말	2021년 12월말
[유동자산]	191,352	200,915	194,857
현금및현금성자산	12,853	4,594	1,199
단기금융상품	7,216	24,634	5,815
매출채권 및 기타채권	125,877	132,480	156,462
파생상품자산	-	-	2
재고자산	45,332	38,823	31,094
당기법인세자산	1	55	7
기타유동자산	73	329	278
[비유동자산]	43,520	45,044	45,717
장기금융상품	10	10	10
기타포괄손익 -공정가치측정금융자산	25	25	25
관계기업투자주식	-	-	-
유형자산	36,689	41,241	41,208
무형자산	509	520	540
투자부동산	743	785	854
이연법인세자산	1,831	1,765	2,428
기타비유동자산	713	698	652
자산총계	243,872	245,959	240,574
[유동부채]	122,509	142,835	141,646
[비유동부채]	12,039	11,525	11,283
부채총계	134,548	154,360	152,929
[지배기업 소유지분]	100,324	91,599	87,645
자본금	37,293	37,293	36,819
자본잉여금	6,122	6,122	4,669
기타포괄손익누계액	298	279	469
이익잉여금	56,611	47,905	45,688
[비지배지분]	-	-	-
자본총계	100,324	91,599	87,645

	(2023.01.01~ 2023.12.31)	(2022.01.01~ 2022.12.31)	(2021.01.01~ 2021.12.31)
매출액	515,402	562,428	474,978
영업이익	13,130	1,346	2,296
연결당기순이익	9,613	1,354	1,304
[지배회사지분]	9,613	1,354	1,304
[비지배회사지분]	-	-	-
주당순이익(손실)	129원	18원	18원
연결총포괄이익	8,725	2,027	2,264
[지배회사지분]	8,725	2,027	2,264
[비지배회사지분]	-	-	-
연결에 포함된 회사수	4	4	4

[Δ는 부(-)의 수치임]

※ 연결재무정보는 K-IFRS를 적용하여 작성하였습니다.

(2) 요약재무정보

(단위 : 백만원)

구 분	제55기	제54기	제53기
	2023년 12월말	2022년 12월말	2021년 12월말
[유동자산]	186,741	187,255	173,106
현금및현금성자산	11,916	3,084	318
단기금융상품	7,216	17,431	3,403
매출채권 및 기타유동채권	125,534	130,604	140,481
파생상품자산	-	-	2
재고자산	42,013	35,779	28,625
당기법인세자산	-	55	5
기타유동자산	62	302	272
[비유동자산]	47,800	47,662	48,583
장기금융상품	5	5	5
기타포괄손익 -공정가치측정금융자산	24	24	24
관계기업투자주식	-	-	-
중속기업투자주식	21,628	21,011	20,675
유형자산	24,144	24,611	25,293
무형자산	139	139	139
이연법인세자산	1,355	1,371	1,992
기타비유동자산	505	501	455
자산총계	234,541	234,917	221,689
[유동부채]	121,411	132,819	123,816
[비유동부채]	12,161	9,845	9,574
부채총계	133,572	142,664	133,390
[자본금]	37,293	37,293	36,819
[자본잉여금]	6,363	6,363	4,910
[기타포괄손익누계액]	289	279	469
[이익잉여금]	57,024	48,318	46,101
자본총계	100,969	92,253	88,299
중속/관계업/공동기업 투자주식의 평가방법	지분법	지분법	지분법
	(2023.01.01~ 2023.12.31)	(2022.01.01~ 2022.12.31)	(2021.01.01~ 2021.12.31)
매출액	508,133	551,847	464,089
영업이익	12,154	1,103	2,217
당기순이익(총포괄이익)	9,613	1,354	1,304
주당순이익(손실)	129원	18원	18원

기타포괄손익	△896	673	960
총포괄이익	8,717	2,027	2,264

[△는 부(-)의 수치임]

※ 재무정보는 K-IFRS를 적용하여 작성된 것입니다.

2. 연결재무제표

2-1. 연결 재무상태표

연결 재무상태표

제 55 기 2023.12.31 현재

제 54 기 2022.12.31 현재

제 53 기 2021.12.31 현재

(단위 : 원)

	제 55 기	제 54 기	제 53 기
자산			
유동자산	191,351,571,521	200,914,428,407	194,857,059,590
현금및현금성자산	12,853,289,842	4,594,233,630	1,199,073,178
단기금융상품	7,215,524,048	24,633,983,425	5,815,103,796
매출채권 및 기타유동채권	125,877,381,951	132,479,043,742	156,462,270,152
유동재고자산	45,331,836,064	38,823,101,783	31,094,574,072
유동파생상품자산	0	0	1,750,000
당기법인세자산	1,067,671	55,038,483	6,695,570
기타유동자산	72,471,945	329,027,344	277,592,822
비유동자산	43,520,090,704	45,044,104,067	45,716,715,907
장기금융상품	10,000,000	10,000,000	10,000,000
기타포괄손익-공정가치 측정 비유동금융자산	25,200,000	25,200,000	25,200,000
유형자산	39,689,273,710	41,241,149,674	41,208,303,688
영업권 이외의 무형자산	508,505,823	520,179,255	540,127,444
투자부동산	743,153,212	785,251,663	853,748,899
이연법인세자산	1,831,202,823	1,764,434,870	2,427,631,633
기타비유동자산	712,755,136	697,888,605	651,704,243
자산총계	234,871,662,225	245,958,532,474	240,573,775,497
부채			
유동부채	122,508,949,574	142,834,595,591	141,646,044,201
매입채무 및 기타유동채무	87,369,525,397	109,920,995,702	95,655,684,100
유동 차입금	28,392,722,748	27,608,459,838	34,497,919,766
비유동차입금의 유동성 대체 부분	0	1,200,000,000	2,000,000,000
유동파생상품부채	194,460,002	980,040,913	2,384,916,071
유동성전환사채	3,382,350,773	2,811,361,716	3,936,178,197
유동성금융리스부채	28,855,501	22,307,711	18,682,117
기타 유동부채	1,421,908,761	246,428,095	3,152,663,950
당기법인세부채	1,719,126,392	45,001,616	0
비유동부채	12,038,668,746	11,525,051,129	11,282,834,450

장기차입금	0	1,200,000,000	0
비유동금융리스부채	50,334,626	38,757,335	20,086,356
퇴직급여부채	11,914,905,095	10,202,994,252	11,163,167,194
기타 비유동 부채	73,429,025	83,299,542	99,580,900
부채총계	134,547,618,320	154,359,646,720	152,928,878,651
자본			
지배기업의 소유주에게 귀속되는 자본			
자본금	37,292,867,000	37,292,867,000	36,819,083,500
자본잉여금	6,122,225,514	6,122,225,514	4,668,686,805
기타포괄손익누계액	297,503,923	278,771,634	468,865,570
이익잉여금(결손금)	56,611,447,468	47,905,021,606	45,688,260,971
자본총계	100,324,043,905	91,598,885,754	87,644,896,846
자본과부채총계	234,871,662,225	245,958,532,474	240,573,775,497

2-2. 연결 포괄손익계산서
연결 포괄손익계산서

제 55 기 2023.01.01 부터 2023.12.31 까지

제 54 기 2022.01.01 부터 2022.12.31 까지

제 53 기 2021.01.01 부터 2021.12.31 까지

(단위 : 원)

	제 55 기	제 54 기	제 53 기
수익(매출액)	515,401,908,392	562,428,058,271	474,978,486,706
매출원가	488,244,827,357	547,001,160,312	461,906,628,368
매출총이익	27,157,081,035	15,426,897,959	13,071,858,338
판매비와관리비	14,026,967,557	14,080,812,513	10,776,195,284
영업이익(손실)	13,130,113,478	1,346,085,446	2,295,663,054
기타이익	1,362,262,513	2,028,112,004	1,008,183,220
기타손실	971,522,966	1,039,061,699	4,541,323,396
금융수익	1,742,481,321	1,511,305,033	169,134,302
금융원가	3,401,146,960	1,950,902,633	2,172,821,218
지분법이익	0	0	0
지분법손실	0	0	0
관계기업/공동기업투자처분이익	0	0	4,349,177,096
법인세비용차감전순이익(손실)	11,862,187,386	1,895,538,151	1,108,013,058
법인세비용(수익)	2,249,495,327	541,472,080	(196,368,249)
당기순이익(손실)	9,612,692,059	1,354,066,071	1,304,381,307
주당이익			
기본주당이익(손실) (단위 : 원)	129	18	18

희석주당이익(손실) (단위 : 원)	123	18	18
기타포괄손익	(887,533,908)	672,600,628	959,798,802
당기손익으로 재분류될 수 있는 항목(세후기타포괄손익)	18,732,289	(190,093,936)	685,886,508
해외사업장환산외환차이(세후기타포괄손익)	18,732,289	(190,093,936)	685,886,508
지분법 적용대상 관계기업과 공동기업의 기타포괄손익에 대한 지분(세후기타포괄손익)	0	0	0
당기손익으로 재분류되지 않는 항목(세후기타포괄손익)	(906,266,197)	862,694,564	273,912,294
확정급여제도의 재측정손익(세후기타포괄손익)	(906,266,197)	862,694,564	271,466,226
지분법 적용대상 관계기업과 공동기업의 기타포괄손익에 대한 지분(세후기타포괄손익)	0	0	2,446,068
총포괄손익	8,725,158,151	2,026,666,699	2,264,180,109
포괄손익의 귀속			
포괄손익, 지배기업의 소유주에게 귀속되는 지분	8,725,158,151	2,026,666,699	2,264,180,109

2-3. 연결 자본변동표

연결 자본변동표

제 55 기 2023.01.01 부터 2023.12.31 까지

제 54 기 2022.01.01 부터 2022.12.31 까지

제 53 기 2021.01.01 부터 2021.12.31 까지

(단위 : 원)

	자본						
	지배기업의 소유주에게 귀속되는 지분					비지배지분	자본 합계
	자본금	자본잉여금	기타포괄손익누계액	이익잉여금	지배기업의 소유주에게 귀속되는 지분 합계		
2021.01.01 (기초자본)	36,819,083,500	4,668,686,805	(217,020,938)	44,109,967,371	85,380,716,738		85,380,716,738
당기순이익(손실)				1,304,381,307	1,304,381,307		1,304,381,307
순확정급여부채 재측정요소							
복합금융상품 전환							
지분법 적용대상 관계기업과 공동기업의 기타포괄손익에 대한 지분(세후기타포괄손익)				273,912,294	273,912,294		273,912,294
해외사업장환산외환차이(세후기타포괄손익)			685,886,508		685,886,508		685,886,508
2021.12.31 (기말자본)	36,819,083,500	4,668,686,805	468,865,570	45,688,260,971	87,644,896,846		87,644,896,846
2022.01.01 (기초자본)	36,819,083,500	4,668,686,805	468,865,570	45,688,260,971	87,644,896,846		

당기손이익(손실)				1,354,066,071	1,354,066,071		1,354,066,071
순확정급여부채 재측정요소							
복합금융상품 전환	473,783,500	1,453,538,709			1,927,322,209		1,927,322,209
지분법 적용대상 관계기업과 공동 기업의 기타포괄손익에 대한 지분 (세후기타포괄손익)				862,694,564	862,694,564		862,694,564
해외사업장환산외환차이(세후기 타포괄손익)			(190,093,936)		(190,093,936)		(190,093,936)
2022.12.31 (기말자본)	37,292,867,000	6,122,225,514	278,771,634	47,905,021,606	91,598,885,754		91,598,885,754
2023.01.01 (기초자본)	37,292,867,000	6,122,225,514	278,771,634	47,905,021,606	91,598,885,754		91,598,885,754
당기손이익(손실)				9,612,692,059	9,612,692,059		9,612,692,059
순확정급여부채 재측정요소				(906,266,197)	(906,266,197)		(906,266,197)
복합금융상품 전환							
지분법 적용대상 관계기업과 공동 기업의 기타포괄손익에 대한 지분 (세후기타포괄손익)							
해외사업장환산외환차이(세후기 타포괄손익)			18,732,289		18,732,289		18,732,289
2023.12.31 (기말자본)	37,292,867,000	6,122,225,514	297,503,923	56,611,447,468	100,324,043,905		100,324,043,905

2-4. 연결 현금흐름표 연결 현금흐름표

제 55 기 2023.01.01 부터 2023.12.31 까지

제 54 기 2022.01.01 부터 2022.12.31 까지

제 53 기 2021.01.01 부터 2021.12.31 까지

(단위 : 원)

	제 55 기	제 54 기	제 53 기
영업활동현금흐름	(5,886,837,596)	31,845,264,766	(9,431,376,822)
영업활동으로 인한 자산 부채의 변동	(4,801,411,176)	32,680,412,375	(9,046,046,187)
이자수취	565,656,731	308,690,948	87,326,241
이자지급(영업)	(1,303,400,207)	(953,344,391)	(575,753,705)
법인세환급(납부)	(347,682,944)	(190,494,166)	103,096,829
투자활동현금흐름	15,764,953,291	(21,719,594,986)	(2,856,705,032)
단기금융상품의 처분	24,635,033,425	250,891,440,046	91,410,066,340
단기대여금및수취채권의 처분	0	600,000,000	0
유형자산의 처분	3,240,000	52,259,385	4,241,006
임차보증금의 감소	5,000,000	16,756,540	7,519,200
단기대여금및수취채권의 취득	0	(300,000,000)	(91,902,590,235)
단기금융상품의 취득	(7,215,524,048)	(269,763,944,675)	(300,000,000)
유형자산의 취득	(1,662,796,086)	(3,149,099,082)	(1,981,872,372)
매도가능금융자산의 취득	0	0	0
지분법적용 투자지분의 취득	0	0	(82,944,771)

임차보증금의 증가	0	(67,007,200)	(11,124,200)
장기대여금및수취채권의 취득	0	0	0
재무활동현금흐름	(1,539,993,379)	(6,466,487,513)	11,594,909,480
차입금에 따른 유입	130,096,546,251	117,842,224,648	89,859,718,318
정부보조금의 수취	43,930,000	48,700,000	26,500,000
차입금의 상환	(130,449,893,341)	(121,731,684,575)	(80,264,000,000)
금융리스부채의 지급	(30,576,289)	(22,001,757)	(27,308,838)
유동총당부채의증가(감소)	(1,200,000,000)	(2,600,000,000)	
장기차입금의 상환	0	0	(3,000,000,000)
전환사채의 감소	0	(3,725,829)	5,000,000,000
환율변동효과 반영전 현금및현금 성자산의 순증가(감소)	8,338,122,316	3,659,182,267	(693,172,374)
현금및현금성자산에 대한 환율변 동효과	(79,066,104)	(264,021,815)	16,315,726
기초현금및현금성자산	4,594,233,630	1,199,073,178	1,875,929,827
기말현금및현금성자산	12,853,289,842	4,594,233,630	1,199,073,178

3. 연결재무제표 주석

제55기 (당)기 2023년 01월 01일부터 2023년 12월 31일까지

제54기 (당)기 2022년 01월 01일부터 2022년 12월 31일까지

대원전선 주식회사와 그 종속기업

1. 일반사항

기업회계기준서 제1110호 '연결재무제표'에 의한 지배회사인 대원전선 주식회사(이하 "지배회사")는 위해금원전선유한공사, 대명전선(주), 대원에프엠아이(주)(이하 "종속회사")를 연결대상(이하 "연결회사")으로 하여 연결재무제표를 작성하였습니다.

1-1 지배회사의 개요

지배회사는 1969년 11월 29일에 설립되었으며, 1988년 5월 4일에 주식을 유가증권시장에 상장한 자본금 37,293백만원의 상장회사입니다. 지배회사의 본사 및 공장소재지와 주요사업내용은 다음과 같습니다.

- (1) 본사 및 공장소재지 : 충남 예산군 고덕면 호음덕령길 92
- (2) 주요사업내용 : 전선 및 전기통신자재의 제조 및 판매
- (3) 대표이사 : 서 명 환
- (4) 당기말 현재 주요주주 및 지분율

주주	보통주		우선주		합계		비고
	주식수	지분율(%)	주식수	지분율(%)	주식수	지분율(%)	
갑도물산(주)	20,175,825	27.05%	-	0.00%	20,175,825	27.05%	최대주주
서명환	1,189,845	1.60%	-	0.00%	1,189,845	1.60%	대표이사
서정석	541,675	0.73%	-	0.00%	541,675	0.73%	특수관계자
대원홀딩스(주)	23,909	0.03%	-	0.00%	23,909	0.03%	특수관계자
SUH ANNY	450,000	0.60%	-	0.00%	450,000	0.60%	특수관계자
기타	49,583,280	66.48%	2,621,200	3.51%	52,204,480	69.99%	
합계	71,964,534	96.49%	2,621,200	3.51%	74,585,734	100.00%	

1-2 종속회사의 현황

보고기간종료일 현재 종속회사의 현황은 다음과 같습니다.

회사명	소재지	주요영업활동	결산일	취득금액(천원)	소유지분율
위해금원전선유한공사	중국	전선제조 및 판매	12.31	6,922,770	100.0%
대명전선(주)	한국	전선제조 및 판매	12.31	5,165,000	100.0%
대원에프엠아이(주)(*)	한국	전선제조 및 판매	12.31	2,900,000	74.44%

(*) 지배회사는 대원에프엠아이(주)의 지분 74.44%를 직접 소유하고 있으며, 나머지 지분 25.56%는 위해금원전선유한공사를 통하여 간접 소유하고 있습니다.

1-3 보고기간종료일 현재 종속회사의 재무현황은 다음과 같습니다.

<당기>

(단위 : 천원)

회사명	자산총액	부채총액	매출액	당기순이익	총포괄손익
위해금원전선유한공사	8,223,791	130,626	2,266,585	38,218	37,253
대명전선(주)	55,289,465	46,096,007	175,200,802	778,450	585,315
대원에프엠아이(주)	6,856,411	1,482,980	4,950,636	36,310	(7,829)

<전기>

(단위 : 천원)

회사명	자산총액	부채총액	매출액	당기순이익	총포괄손익
위해금원전선유한공사	8,233,537	177,624	2,179,921	(33,681)	(213,531)
대명전선(주)	46,417,985	37,809,842	179,055,727	284,403	408,575
대원에프엠아이(주)	7,093,833	1,712,573	4,533,458	148,899	188,913

상기 재무현황은 지배기업과의 회계정책 차이조정 등을 반영한 후의 금액이며, 내부거래는 제거하기 전의 금액입니다.

2. 재무제표 작성기준 및 중요한 회계정책

2-1 연결재무제표 작성기준

연결회사는 주식회사 등의 외부감사에 관한 법률 제5조 1항 1호에서 규정하고 있는 국제회계기준위원회(이하 '위원회')의 국제회계기준을 채택하여 정한 회계처리기준인 한국채택국제회계기준에 따라 연결재무제표를 작성하였습니다.

연결회사의 연결재무제표는 2024년 1월 29일자 이사회에서 승인되었으며, 2024년 3월 25일자 주주총회에서 최종 승인될 예정입니다.

2-2 중요한 회계정책

연결회사가 연결재무제표 작성에 적용한 중요한 회계정책은 아래 기술되어 있으며, 연결회사가 채택한 제·개정 기준서의 적용으로 인한 변경을 제외하고는 당기 및 비교표시된 전기의 연결재무제표는 동일한 회계정책을 적용하여 작성되었습니다.

(1) 연결회사가 채택한 제·개정 기준서

연결회사가 2023년 1월 1일 이후 개시하는 회계기간부터 적용한 제·개정 기준서 및 해석서는 다음과 같습니다.

① 기업회계기준서 제1001호 '재무제표 표시' 개정 - 회계정책 공시

개정 기준서에서는 '유의적인' 회계정책 정보 대신 '중요한' 회계정책 정보를 공시하도록 하고 '중요한' 회계정책 정보의 의미를 설명하였습니다. 해당 기준서의 개정이 연결재무제표에 미치는 중요한 영향은 없습니다.

② 기업회계기준서 제1008호 '회계정책, 회계추정치 변경과 오류' 개정 - 회계추정치의 정의

개정 기준서에서는 '회계추정치'를 측정불확실성의 영향을 받는 연결재무제표상 화폐금액으로 정의하고, 새로운 상황의 전개나 새로운 정보의 획득으로 측정기법이나 투입변수를 변경한 경우, 회계추정치의 변경임을 명확히 하였습니다. 해당 기준서의 개정이 연결재무제표에 미치는 중요한 영향은 없습니다.

③ 기업회계기준서 제1012호 '법인세' 개정 - 단일거래에서 자산과 부채가 동시에 발생하는 경우의 이연법인세

개정 기준서에서는 최초 인식시점에 동일한 금액의 가산할 일시적차이와 차감할 일시적차이가 생기는 거래(예: 사용권자산과 리스부채, 복구충당부채와 관련 자산 최초인식)에 이연법인세자산 및 이연법인세부채가 인식되도록 하였습니다. 해당 기준서의 개정이 연결재무제표에 미치는 중요한 영향은 없습니다.

④ 기업회계기준서 제1001호 '재무제표 표시' 개정 - 행사가격 조정 조건이 있는 금융부채 평가손익 공시

개정 기준서에서는 발행자의 주가 변동에 따라 행사가격이 조정되는 조건이 있는 금융상품의 전부나 일부가 금융부채로 분류되는 경우 그 금융부채의 장부금액과 관련 손익을 공시하도록 하였습니다. 해당 기준서의 개정이 연결재무제표에 미치는 중요한 영향은 없습니다.

⑤ 기업회계기준서 제1012호 '법인세' 개정 - 국세조세개혁 - 필라2 모범규칙

개정 기준서에서는 경제협력개발기구(OECD)가 발표한 필라2 모범규칙을 시행하기 위하여 제정된 세법에서 생기는 이연법인세자산·부채 인식과 이에 대한 정보 공시에 대한 예외 규정을 두었으며, 관련 법률 시행 전·후 필라2 법인세 관련 정보에 대한 추가 공시를 요구하고 있습니다. 해당 기준서의 개정이 연결재무제표에 미치는 중요한 영향은 없습니다.

(2) 제정·공표되었으나 아직 시행되지 않은 제·개정 기준서 및 해석서

보고기간말 현재 제정·공표되었으나 2023년 1월 1일 이후 시작하는 회계기간에 시행일이 도래하지 아니하였고, 연결회사가 조기 적용하지 아니한 제·개정 기업회계기준서 및 해석서는 다음과 같습니다.

① 기업회계기준서 제1001호 '재무제표 표시' 개정 - 부채의 유동·비유동분류, 약정사항이 있는 비유동부채

개정 기준서에서는 채무자가 보고기간말에 채무관련 계약사항(약정사항)을 준수한다면, 채무자에게 부채의 결제를 연기할 권리가 있다는 것을 명확히 하고, 부채의 결제 연기 가능성과 경영진의 기대는 부채의 유동성 분류에 영향을 미치지 않으며, 부채는 현금 이전, 재화나 용역 제공 및 기업 자신의 지분상품 이전을 통해 결제됨을 명확히 하였습니다.

또한, 개정 기준서에서는 약정사항을 준수해야 부채의 결제를 연기할 수 있는 경우, 해당 부채의 유동·비유동 분류 시 약정사항의 준수 시점을 고려하여야 하고, 보고기간 이후 12개월 이내 약정사항을 준수해야 하는 부채가 보고기간말 현재 비유동부채로 분류된 경우, 12개월 이내 부채가 상환될 수 있는 위험에 관한 정보를 주석에 공시하도록 하였습니다.

동 개정사항은 2024년 1월 1일 이후 개시되는 회계연도부터 적용될 예정이며, 조기적용이 허용됩니다. 연결회사는 상기 개정기준서의 적용이 연결재무제표에 미치는 영향이 중요하지 아니할 것으로 예상하고 있습니다.

② 기업회계기준서 제1116호 '리스' 개정 - 판매후리스에서 생기는 리스부채

개정 기준서에서는 판매후리스에서 생기는 리스부채를 후속적으로 측정할 때 계속보유 사용권에 대해서는 차손익을 인식하지 않도록 리스부채와 리스료를 산정하고, 이후 그 리스료와 실제 지급액과의 차이는 당기손익으로 인식하도록 하였습니다.

동 개정사항은 2024년 1월 1일 이후 개시되는 회계연도부터 적용될 예정이며, 조기적용이 허용됩니다. 연결회사는 상기 개정기준서의 적용이 연결재무제표에 미치는 영향이 중요하지 아니할 것으로 예상하고 있습니다.

③ 기업회계기준서 제1001호 '재무제표 표시' 개정 - 가상자산 공시

개정 기준서에서는 가상자산 보유·발행에 따른 회사의 회계정책, 연결재무제표에 미치는 영향 등 연결재무제표 이용자에게 중요한 정보를 가상자산을 직접 보유하는 경우, 고객 대신 보유하는 경우, 발행하는 경우 각각 별도로 공시하도록 하였습니다.

동 개정사항은 2024년 1월 1일 이후 개시되는 회계연도부터 적용될 예정이며, 조기적용이 허용됩니다. 연결회사는 상기 개정기준서의 적용이 연결재무제표에 미치는 영향이 중요하지 아니할 것으로 예상하고 있습니다.

④ 기업회계기준서 제1007호 '현금흐름표' 및 제1107호 '금융상품: 공시' 개정 - 공급자금융약정에 대한 정보 공시

개정 기준서에서는 기업의 부채와 현금흐름에 미치는 영향을 평가할 수 있도록 재무활동에서 생기는 부채의 변동 공시에 기업이 참여한 공급자금융약정에 대한 정보를 구분하여 공시한다는 점을 명확히 하였습니다.

또한, 금융상품의 유동성위험에 대한 공시를 할 때 고려할 수 있는 그 밖의 요소로서 '공급자금융약정'을 추가하고 위험집중에 대한 양적 공시의 예시로 포함하였습니다.

동 개정사항은 2024년 1월 1일 이후 개시되는 회계연도부터 적용될 예정이며, 조기적용이 허용됩니다. 연결회사는 상기 개정기준서의 적용이 연결재무제표에 미치는 영향이 중요하지 아니할 것으로 예상하고 있습니다.

⑤ 기업회계기준서 제1021호 '환율변동효과' 및 제1101호 '한국채택국제회계기준의 최초채택' 개정
- 교환가능성 결여

개정 기준서에서는 회계목적 상 다른 통화와 교환이 가능하다고 보는 상황에 대해 정의하고, 다른 통화와의 교환가능성 평가, 교환가능성이 결여된 경우 사용할 현물환율추정 및 공시 요구사항을 명확히 하였습니다.

동 개정사항은 2025년 1월 1일 이후 개시되는 회계연도부터 적용될 예정이며, 조기적용이 허용됩니다. 연결회사는 상기 개정기준서의 적용이 연결재무제표에 미치는 영향이 중요하지 아니할 것으로 예상하고 있습니다.

2-3 기능통화 및 외화환산

연결회사의 재무제표는 연결회사의 영업활동이 이루어지는 주된 경제환경의 통화(이하 "기능통화") 및 표시통화인 원화로 작성하여 보고하고 있습니다.

기능통화로 외화거래를 최초로 인식하는 경우에 거래일의 외화와 기능통화 사이의 현물환율을 외화 금액에 적용하여 기록하고 있습니다. 매 보고기간종료일 현재 보유 중인 화폐성 외화항목은 보고기간 종료일 현재의 마감환율을 적용하여 환산하고, 역사적원가로 측정하는 비화폐성 외화항목은 거래일의 환율로 환산하며, 공정가치로 측정하는 비화폐성 외화항목은 공정가치가 결정된 날의 환율로 환산하고 있습니다.

화폐성항목의 결제시점에 생기는 외환차이 또는 화폐성항목의 환산에 사용한 환율이 회계기간 중 최초로 인식한 시점이나 전기의 재무제표 환산시점의 환율과 다르기 때문에 생기는 환산차이는 그 환산 차이가 발생하는 회계기간의 손익으로 인식하고 있습니다. 또한, 비화폐성항목에서 생긴 손익을 기타포괄손익으로 인식하는 경우에 그 손익에 포함된 환율변동효과도 기타포괄손익으로 인식하고 비화폐성항목에서 생긴 손익을 당기손익으로 인식하는 경우에는 그 손익에 포함된 환율변동효과도 당기손익으로 인식하고 있습니다.

2-4 현금및현금성자산

재무상태표상의 현금및현금성자산은 보통예금과 소액현금 및 취득당시 만기가 3개월 이내인 단기성 예금으로 구성되어 있습니다. 현금흐름표상의 현금은 이러한 현금및현금성자산을 의미합니다.

2-5 금융자산

2-5-1 분류

연결회사는 다음의 측정 범주로 금융자산을 분류합니다.

- 당기손익-공정가치 측정 금융자산
- 기타포괄손익-공정가치 금융자산
- 상각후원가 측정 금융자산

금융자산은 금융자산의 관리를 위한 사업모형과 금융자산의 계약상 현금흐름 특성에근거하여 분류합니다.

공정가치로 측정하는 금융자산의 손익은 당기손익 또는 기타포괄손익으로 인식합니다. 채무상품에 대한 투자는 해당 자산을 보유하는 사업모형에 따라 당기손익 또는 기타포괄손익으로 인식합니다. 연결회사는 금융자산을 관리하는 사업모형을 변경하는 경우에만 채무상품을 재분류합니다.

단기매매항목이 아닌 지분상품에 대한 투자는 최초 인식시점에 후속적인 공정가치 변동을 기타포괄손익으로 표시할 것을 지정하는 취소불가능한 선택을 할 수 있습니다. 지정되지 않은 지분상품에 대한 투자의 공정가치 변동은 당기손익으로 인식합니다.

2-5-2 측정

연결회사는 최초 인식시점에 금융자산을 공정가치로 측정하며, 당기손익-공정가치 측정 금융자산이 아닌 경우에 해당 금융자산의 취득이나 해당 금융부채의 발행과 직접 관련되는 거래원가는 공정가치에 가산합니다. 당기손익-공정가치 측정 금융자산의 거래원가는 당기손익으로 비용처리합니다.

내재파생상품을 포함하는 복합계약은 계약상 현금흐름이 원금과 이자로만 구성되어 있는지를 결정할 때 해당 복합계약 전체를 고려합니다.

가. 채무상품

금융자산의 후속적인 측정은 금융자산의 계약상 현금흐름 특성과 그 금융자산을 관리하는 사업모형에 근거합니다. 연결회사는 채무상품을 다음의 세 범주로 분류합니다.

(가) 상각후원가

계약상 현금흐름을 수취하기 위해 보유하는 것이 목적인 사업모형 하에서 금융자산을 보유하고, 계약상 현금흐름이 원리금만으로 구성되어 있는 자산은 상각후원가로 측정합니다. 상각후원가로 측정하는 금융자산으로서 위험회피관계의 적용 대상이 아닌 금융자산의 손익은 해당 금융자산을 제거하거나 손상할 때 당기손익으로 인식합니다. 유효이자율법에 따라 인식하는 금융자산의 이자수익은 '금융수익'에 포함됩니다.

(나) 기타포괄손익-공정가치 금융자산

계약상 현금흐름의 수취와 금융자산의 매도 둘 다를 통해 목적을 이루는 사업모형 하에서 금융자산을 보유하고, 계약상 현금흐름이 원리금만으로 구성되어 있는 금융자산은 기타포괄손익-공정가치로 측정합니다. 손상차손(환입)과 이자수익 및 외환손익을 제외하고는, 기타포괄손익-공정가치로 측정하는 금융자산의 손익은 기타포괄손익으로 인식합니다. 금융자산을 제거할 때에는 인식한 기타포괄손익누계액을 자본에서 당기손익으로 재분류합니다. 유효이자율법에 따라 인식하는 금융자산의 이자수익은 '금융수익'에 포함됩니다. 외환손익은 '기타수익 또는 기타손실'로 표시하고 손상차손은 '기타손실'로 표시합니다.

(다) 당기손익-공정가치 측정 금융자산

상각후원가 측정이나 기타포괄손익-공정가치 측정 금융자산이 아닌 채무상품은 당기손익-공정가치로 측정됩니다. 위험회피관계가 적용되지 않는 당기손익-공정가치 측정 채무상품의 손익은 당기손익으로 인식하고 발생한 기간에 손익계산서에 '기타수익 또는 기타손실'로 표시합니다.

나. 지분상품

연결회사는 모든 지분상품에 대한 투자를 후속적으로 공정가치로 측정합니다. 공정가치 변동을 기타포괄손익으로 표시할 것을 선택한 중장기 보유목적의 지분상품에 대해 기타포괄손익으로 인식한 금액은 해당 지분상품을 제거할 때에도 당기손익으로 재분류하지 않습니다. 이러한 지분상품에 대한 배당수익은 연결회사가 배당을 받을 권리가 확정된 때 '금융수익'으로 당기손익으로 인식합니다.

당기손익-공정가치로 측정하는 금융자산의 공정가치 변동은 손익계산서에 '기타수익 또는 기타손실'으로 표시합니다. 기타포괄손익-공정가치로 측정하는 지분상품에 대한 손상차손(환입)은 별도로 구분하여 인식하지 않습니다.

2-5-3 인식과 제거

금융자산의 정형화된 매입 또는 매도는 매매일에 인식하거나 제거합니다. 금융자산은 현금흐름에 대한 계약상 권리가 소멸하거나 금융자산을 양도하고 소유에 따른 위험과 보상의 대부분을 이전한 경우에 제거됩니다.

연결회사가 금융자산을 양도한 경우라도 채무자의 채무불이행시의 소구권 등으로 양도한 금융자산의 소유에 따른 위험과 보상의 대부분을 연결회사가 보유하는 경우에는 이를 제거하지 않고 그 양도자산

전체를 계속하여 인식하되, 수취한 대가를 금융부채로 인식합니다. 해당 금융부채는 재무상태표에 "차입금"으로 분류하고 있습니다.

2-5-4 금융상품의 상계

금융자산과 부채는 인식한 자산과 부채에 대해 법적으로 집행가능한 상계권리를 현재 보유하고 있고, 순액으로 결제하거나 자산을 실현하는 동시에 부채를 결제할 의도를 가지고 있을 때 상계하여 재무상태표에 순액으로 표시합니다. 법적으로 집행가능한 상계권리는 미래사건에 좌우되지 않으며, 정상적인 사업과정의 경우와 채무불이행의 경우 및 지급불능이나 파산의 경우에도 집행가능한 것을 의미합니다.

2-6 재고자산

재고자산은 취득원가와 순실현가능가치 중 낮은 금액으로 측정하고 있으며, 회계연도중 계속기록법에 의하여 재고자산의 수량 및 금액을 계산하고 정기적인 실지재고조사에 의하여 그 기록을 조정하고 있습니다. 재고자산의 취득원가는 매입원가, 전환원가 및 재고자산을 이용가능한 상태로 준비하는데 필요한 기타 원가를 포함하고 있습니다.

연결회사가 적용하고 있는 재고자산 분류별 단위원가 결정방법은 다음과 같습니다.

구분	단위원가 결정방법
상품,제품,원재료,재공품,부재료,저장품	총평균법
미착품	개별법

재고자산의 판매시, 관련된 수익을 인식하는 기간에 재고자산의 장부금액을 매출원가로 인식하며, 재고자산을 순실현가능가치로 감액한 평가손실과 모든 감모손실은 감액이나 감모가 발생한 기간에 비용으로 인식하고 있습니다. 또한, 재고자산의 순실현가능가치의 상승으로 인한 재고자산평가손실의 환입은 환입이 발생한 기간의 비용으로 인식된 재고자산의 매출원가에서 차감하고 있습니다.

2-7 유형자산

유형자산은 원가로 측정하고 있으며 최초 인식 후에 원가에서 감가상각누계액과 손상차손누계액을 차감한 금액을 장부금액으로 표시하고 있습니다. 유형자산의 원가는당해 자산의 매입 또는 건설과 직접적으로 관련되어 발생한 지출로서 경영진이 의도하는 방식으로 자산을 가동하는데 필요한 장소와 상태에 이르게 하는데 직접 관련되는 원가와 자산을 해체, 제거하거나 부지를 복구하는데 소요될 것으로 최초에 추정되는 원가를 포함하고 있습니다.

후속원가는 자산으로부터 발생하는 미래경제적효익이 유입될 가능성이 높으며, 그 원가를 신뢰성 있게 측정할 수 있는 경우에 한하여 자산의 장부금액에 포함하거나 적절한 경우 별도의 자산으로 인식하고 있으며, 대체된 부분의 장부금액은 제거하고 있습니다. 한편, 일상적인 수선·유지와 관련하여 발생하는 원가는 발생시점에 당기손익으로 인식하고 있습니다.

유형자산 중 토지에 대해서는 감가상각을 하지 않으며, 이를 제외한 유형자산은 아래에 제시된 개별 자산별로 추정된 경제적 내용연수 동안 정액법으로 감가상각하고 있습니다.

구분	내용연수
건물	20~40년
구축물	20년

기계장치	10 ~ 20년
차량운반구	5년
기타의유형자산	5년

유형자산을 구성하는 일부의 원가가 당해 유형자산의 전체원가에 비교하여 유의적이라면, 해당 유형자산을 감가상각할 때 그 부분은 별도로 구분하여 감가상각하고 있습니다.

유형자산의 감가상각방법, 잔존가치 및 내용연수는 매 회계연도말에 재검토하고 있으며 이를 변경하는 것이 적절하다고 판단되는 경우 회계추정의 변경으로 전진적으로 회계처리하고 있습니다.

2-8 무형자산

무형자산은 원가로 측정하며, 최초 인식 후에 원가에서 상각누계액과 손상차손누계액을 차감한 금액을 장부금액으로 표시하고 있습니다. 연결회사의 무형자산 중 회원권은 내용연수가 비한정인 것으로 평가하여 상각하지 아니하며, 소프트웨어와 토지사용권은 정액법으로 상각하며 내용연수는 아래와 같습니다.

구분	내용연수
소프트웨어	10년
토지사용권	50년

내용연수가 비한정인 무형자산에 대해서는 상각하지 아니하되 매년 개별적으로 또는 현금창출단위에 포함하여 손상검사를 수행하고 있으며, 그 자산의 내용연수가 비한정이라는 평가가 계속하여 정당한지를 매 회계기간에 재검토하며, 이를 변경하는 것이 적절하다고 판단되는 경우 회계추정의 변경으로 전진적으로 회계처리하고 있습니다.

연구 또는 내부프로젝트의 연구단계에 대한 지출은 발생시점에 인식하고 있습니다. 개발단계의 지출은 자산을 완성할 수 있는 기술적 실현가능성, 자산을 완성하여 사용하거나 판매하려는 기업의 의도와 능력 및 필요한 자원의 입수가능성, 무형자산의 미래 경제적 효익을 모두 제시할 수 있고, 관련 지출을 신뢰성 있게 측정할 수 있는 경우에 무형자산으로 인식하고 있으며, 기타 개발관련 지출은 발생시점에 비용으로 인식하고 있습니다.

2-9 투자부동산

임대수익이나 시세차익을 얻기 위하여 보유하는 부동산은 투자부동산으로 분류하고 있습니다. 투자부동산은 최초 인식시점에 거래원가를 포함하여 원가로 측정하고 있으며, 최초 인식 후에는 취득원가에서 감가상각누계액 및 손상차손누계액을 차감하여 측정하고 있습니다.

2-10 차입원가

적격자산의 취득, 건설 또는 생산과 직접 관련된 차입원가는 당해 자산원가의 일부로 자본화하고 있습니다. 적격자산이란 의도된 용도로 사용하거나 판매가능한 상태가 될 때까지 상당한 기간을 필요로 하는 자산을 말합니다. 적격자산을 취득하기 위한 목적으로 특정으로 차입한 차입금의 일시적 운용에서 생긴 투자수익은 당 회계기간 동안의 자본화가능차입원가에서 차감하고 있습니다. 기타차입원가

는 발생기간에 비용으로 인식하고 있습니다.

2-11 금융부채

2-11-1 분류 및 측정

연결회사의 당기손익-공정가치 측정 금융부채는 단기매매목적의 금융상품입니다. 주로 단기간 내에 재매입할 목적으로 부담하는 금융부채는 단기매매금융부채로 분류됩니다. 또한, 위험회피회계의 수단으로 지정되지 않은 파생상품이나 금융상품으로부터 분리된 내재파생상품도 단기매매금융부채로 분류됩니다.

당기손익-공정가치 측정 금융부채, 금융보증계약, 금융자산의 양도가 제거조건을 충족하지 못하는 경우에 발생하는 금융부채를 제외한 모든 비파생금융부채는 상각후원가로 측정하는 금융부채로 분류되고 있으며, 재무상태표 상 "매입채무및기타채무" 및 "차입금" 등으로 표시됩니다.

특정일에 의무적으로 상환해야 하는 우선주는 부채로 분류됩니다. 이러한 우선주에 대한 유효이자율법에 따른 이자비용은 다른 금융부채에서 인식한 이자비용과 함께 손익계산서 상 "금융비용"로 인식됩니다.

2-11-2 제거

금융부채는 계약상 의무가 이행, 취소 또는 만료되어 소멸되거나 기존 금융부채의 조건이 실질적으로 변경된 경우에 재무상태표에서 제거됩니다. 소멸하거나 제3자에게 양도한 금융부채의 장부금액과 지급한 대가(양도한 비현금자산이나 부담한 부채를 포함)의 차액은 당기손익으로 인식합니다.

2-12 리스

2-12-1 리스이용자

연결회사는 계약의 약정시점에 계약 자체가 리스인지, 계약이 리스를 포함하는지를 판단합니다. 연결회사는 기초자산을 사용할 권리를 나타내는 리스자산과 리스료를 지급할 의무를 나타내는 리스부채를 인식합니다. 다만 단기리스와 소액 기초자산리스의 경우 동 기준서의 예외규정을 선택할 수 있으며 연결회사는 이러한 리스에 대하여 다른 체계적인 기준이 리스이용자의 효익의 형태를 더 잘 나타내는 경우가 아니라면 정액 기준에 따라 비용으로 인식합니다.

리스부채는 리스개시일 현재 지급되지 않은 리스료의 현재가치로 측정됩니다. 리스의 내재이자율을 쉽게 산정할 수 있는 경우에는 그 이자율로 리스료를 할인하며 그 이자율을 쉽게 산정할 수 없는 경우에는 리스이용자의 증분차입이자율을 사용합니다.

리스개시일에 리스부채의 측정치에 포함되는 리스료는 다음 금액으로 구성됩니다.

-	고정리스료(실질적인 고정리스료를 포함하고 받을 리스 인센티브는 차감)
-	지수나 요율(이율)에 따라 달라지는 변동리스료. 처음에는 리스개시일의 지수나 요율(이율)을 사용하여 측정
-	잔존가치보증에 따라 리스이용자가 지급할 것으로 예상되는 금액
-	리스이용자가 매수선택권을 행사할 것이 상당히 확실한 경우에 그 매수선택권의 행사가격

-	리스기간이 리스이용자의 종료선택권 행사를 반영하는 경우에 그 리스를 종료하기 위하여 부담하는 금액
---	--------------------------------------------------------

연결회사는 리스부채를 재무상태표에서 다른 부채와 구분하여 표시합니다.

연결회사는 리스개시일 후에 리스부채에 대한 이자를 반영하여 장부금액을 증액하거나 지급한 리스료를 반영하여 장부금액을 감액하여 리스부채를 측정합니다.

연결회사는 다음 중 어느 하나에 해당하는 경우에 리스부채를 재측정하고 관련된 리스자산에 대해 상응하는 조정을 합니다.

-	리스기간에 변경이 있는 경우나 매수선택권의 행사에 대한 평가에 변동이 있는 경우, 수정 리스료를 수정 할인율로 할인하여 리스부채를 다시 측정합니다.
-	잔존가치보증에 따라 지급할 것으로 예상되는 금액에 변동이 있는 경우나 리스료를 산정할 때 사용한 지수나 요율(이율)의 변동으로 생기는 미래 리스료에 변동이 있는 경우, 수정 리스료를 최초 할인율로 할인하여 리스부채를 다시 측정합니다. 다만 리스료의 변동이 변동이자율의 변동으로 생긴 경우에는 그 이자율 변동을 반영하는 수정 할인율을 사용합니다.
-	별도 리스로 회계처리하지 않는 리스변경에 대하여 수정 리스료를 수정 할인율로 할인하여 리스부채를 다시 측정합니다.

리스자산은 리스부채의 최초 측정금액, 리스개시일이나 그 전에 지급한 리스료(받은 리스 인센티브는 차감), 리스이용자가 부담하는 리스개설직접원가로 구성되며, 후속적으로 원가에서 감가상각누계액과 손상차손누계액을 차감하여 측정합니다.

리스조건에서 요구하는 대로 기초자산을 해체하고 제거하거나, 기초자산이 위치한 부지를 복구하거나, 기초자산 자체를 복구할 때 리스이용자가 부담하는 원가의 추정치(다만 그 원가가 재고자산을 생산하기 위해 부담하는 것이 아니어야 한다)는 리스자산에 포함되며 기업회계기준서 제1037호 '충당부채, 우발부채, 우발자산'을 적용하여 인식하고 측정합니다.

리스기간 종료시점 이전에 리스이용자에게 기초자산의 소유권을 이전하는 경우나 리스자산의 원가에 리스이용자가 매수선택권을 행사할 것임이 반영되는 경우에, 리스이용자는 리스개시일부터 기초자산의 내용연수 종료시점까지 리스자산을 감가상각합니다. 그 밖의 경우에는 리스이용자는 리스개시일부터 리스자산의 내용연수종료일과 리스기간 종료일 중 이른 날까지 리스자산을 감가상각합니다.

연결회사는 리스자산을 재무상태표에서 다른 자산과 구분하여 표시합니다.

연결회사는 리스자산이 손상되었는지를 판단하고 식별되는 손상차손을 회계처리하기 위하여 기업회계기준서 제1036호 '자산손상'을 적용합니다.

연결회사는 변동리스료(다만 지수나 요율(이율)에 따라 달라지는 변동리스료는 제외)는 리스자산과 리스부채의 측정에 포함하지 않으며, 그러한 리스료는 변동리스료를 유발하는 사건 또는 조건이 생기는 기간에 당기손익으로 인식합니다.

실무적 간편법으로 리스이용자는 비리스요소를 리스요소와 분리하지 않고, 각 리스요소와 이에 관련되는 비리스요소를 하나의 리스요소로 회계처리하는 방법을 기초자산의 유형별로 선택할 수 있으며, 연결회사는 이러한 실무적 간편법을 사용하고 있습니다

2-12-2 리스제공자

연결회사는 각 리스를 운용리스 또는 금융리스로 분류합니다. 기초자산의 소유에 따른 위험과 보상의 대부분을 이전하는 리스는 금융리스로 분류하며 기초자산의 소유에 따른 위험과 보상의 대부분을 이전하지 않는 리스는 운용리스로 분류합니다.

연결회사가 중간리스제공자인 경우 연결회사는 상위리스와 전대리스를 두 개의 별도 계약으로 회계 처리하고 있습니다. 연결회사는 기초자산이 아닌 상위리스에서 생기는 리스자산에 따라 전대리스를 금융리스 또는 운용리스로 분류합니다.

연결회사는 정액 기준이나 다른 체계적인 기준으로 운용리스의 리스료를 수익으로 인식합니다. 다른 체계적인 기준이 기초자산의 사용으로 생기는 효익이 감소되는 형태를 더 잘 나타낸다면 연결회사는 그 기준을 적용합니다.

연결회사는 운용리스 체결과정에서 부담하는 리스개설직접원가를 기초자산의 장부금액에 더하고 리스료 수익과 같은 기준으로 리스기간에 걸쳐 비용으로 인식합니다.

연결회사는 리스개시일에 금융리스에 따라 보유하는 자산을 재무상태표에 인식하고 그 자산을 리스 순투자와 동일한 금액의 수취채권으로 표시하며 후속적으로 리스순투자 금액에 일정한 기간수익률을 반영하는 방식으로 리스기간에 걸쳐 금융수익을 인식합니다.

하나의 리스요소와 하나 이상의 추가 리스요소나 비리스요소를 포함하는 계약에서 리스제공자는 기업회계기준서 제1115호를 적용하여 계약 대가를 배분합니다.

2-13 총당부채

총당부채는 과거사건의 결과로 존재하는 현재의무(법적의무 또는 의제의무)로서, 당해 의무를 이행하기 위하여 경제적효익을 갖는 자원이 유출될 가능성이 높으며 그 의무의 이행에 소요되는 금액을 신뢰성있게 추정할 수 있는 경우에 인식하고 있습니다.

총당부채로 인식하는 금액은 관련된 사건과 상황에 대한 불가피한 위험과 불확실성을 고려하여 현재의무를 보고기간종료일 이행하기 위하여 소요되는 지출에 대한 최선의 추정치입니다. 화폐의 시간가치 효과가 중요한 경우 총당부채는 의무를 이행하기 위하여 예상되는 지출액의 현재가치로 평가하고 있습니다.

총당부채를 결제하기 위해 필요한 지출액의 일부 또는 전부를 제3자가 변제할 것이 예상되는 경우 이행한다면 변제를 받을 것이 거의 확실하게 되는 때에 한하여 변제금액을 인식하고 별도의 자산으로 회계처리하고 있습니다.

매 보고기간종료일마다 총당부채의 잔액을 검토하고, 보고기간종료일 현재 최선의 추정치를 반영하여 조정하고 있습니다. 의무이행을 위하여 경제적효익이 내재된 자원이 유출될 가능성이 더 이상 높지 아니한 경우에는 관련 총당부채를 환입하고 있습니다.

2-14 납입자본 및 자기주식

보통주는 자본으로 분류하며 자본거래에 직접 관련되어 발생하는 증분원가에 대해서는 관련된 법인세혜택을 차감한 순액을 자본에서 차감하고 있습니다. 자기지분상품을 재취득하는 경우(이하 "자기주식") 거래원가중 당해 자본거래에 직접 관련되어 발생하는 증분원가에 대해서는 관련된 법인세혜택을 차감한 순액을 자본에서 차감하여회계처리하고 있으며, 자기주식의 계정과목으로 하여 재무상태표상 총자본의 차감항목으로 표시하고 있습니다. 한편, 자기주식을 매입 또는 매도하거나 발행 또는 소각하는 경우의 손익은 당기손익으로 인식하지 아니하고 자본에서 직접 인식하고 있습니다.

2-15 수익인식

연결회사는 기준서 제1115호 '고객과의 계약에서 생기는 수익'을 적용하였습니다.

2-15-1 재화의 판매

연결회사는 고객에게 다양한 전선을 제조하여 판매합니다. 제품이 고객에게 인도되고, 고객이 그 제품을 사용하기 위한 모든 재량을 가지며, 고객의 제품 인수에 영향을 미칠 수 있는 이행되지 않은 의무가 남아있지 않은 시점에서 제품에 대한 통제가 이전된 것으로 보아 매출을 인식합니다. 제품을 특정한 위치에 선적하고, 진부화와 손실 위험이 고객에게 이전되며, 고객이 매출계약에 따라 제품을 인수하거나 인수기한이 만료되거나 연결회사가 인수의 모든 조건을 충족하였다는 객관적인 증거를 입수하는 시점에 제품이 인도된 것으로 봅니다.

재화의 판매에 대하여 받았거나 받을 대가의 공정가치로 수익을 측정하고 매매할인 및 수량리베이트를 수익에서 차감하고 있습니다.

수취채권은 재화를 인도하였을 때 인식합니다. 이는 재화를 인도하는 시점부터는 시간이 지나기만 하면 대가를 지급받게 되므로 대가를 받을 무조건적인 권리가 생기기 때문입니다.

2-15-2 용역의 제공

연결회사의 수입수수료는 고객이 요청한 전선가공을 제공하고 있고, 일반적으로 단기의 제작 기간이 소요됩니다.

기업이 의무를 수행하여 만든 자산이 기업 자체에는 대체용도가 없고, 지금까지 의무수행을 완료한 부분에 대해 집행 가능한 지급청구권이 기업에 있어야 진행기준을 적용하여 수익을 인식합니다. 연결회사는 계약 조건을 분석한 결과, 지금까지 수행을 완료한 부분에 대해 집행 가능한 지급청구권이 없다고 판단되어 한 시점에 수익을 인식합니다.

2-16 종업원급여

2-16-1 단기종업원급여

종업원이 관련 근무용역을 제공한 회계기간의 말부터 12개월 이내에 결제될 단기종업원급여는 근무용역과 교환하여 지급이 예상되는 금액을, 근무용역이 제공된 때에 당기손익으로 인식하고 있습니다. 단기종업원급여는 할인하지 않은 금액으로 측정하고 있습니다.

한편, 과거 사건의 결과로 현재 지급의무(법적의무 또는 의제의무)가 발생하였고, 그 채무금액을 신뢰성있게 추정할 수 있는 경우 이익분배금 및 상여금의 예상원가를 부채로 인식하고 있습니다.

2-16-2 퇴직급여

연결회사는 확정급여제도를 운영하고 있습니다. 재무상태표의 퇴직급여부채는 보고기간종료일 현재 확정급여채무의 현재가치에서 관련 확정급여채무를 직접 결제하는 데 사용할 수 있는 사외적립자산의 보고기간종료일 현재 공정가치를 차감하여 인식하고 있습니다.

확정급여채무의 현재가치와 당기근무원가를 결정하기 위해서는 예측단위적립방식을 사용하고 있습니다. 확정급여채무의 평가는 보험수리적 가정의 적용하는데, 이로 인하여 발생하는 보험수리적손익에 대해서는 기타포괄손익으로 인식하고 즉시 이익잉여금으로 대체하고 있습니다.

2-16-3 장기종업원급여

종업원이 관련 근무용역을 제공한 보고기간말부터 12개월 이내에 지급되지 않을 기타장기종업원급여는 당기와 과거기간에 제공한 근무용역의 대가로 획득한 미래의 급여액을 현재가치로 할인하고 있습니다. 재측정에 따른 변동은 발생한 기간에 당기손익으로 인식하고 있습니다.

2-17 법인세비용

법인세비용은 당기법인세비용과 이연법인세비용으로 구성되어 있으며, 기타포괄손익누계액이나 자본에 직접 인식되는 거래나 사건 또는 사업결합에서 발생하는 세액을 제외하고는 당기손익으로 인식하고 있습니다.

2-17-1 당기법인세

당기법인세는 당기의 과세소득을 기초로 산정하고 있습니다. 과세소득은 손익계산서상의 이익에서 다른 과세기간에 가산되거나 차감될 손익 및 비과세항목이나 손금불인정항목을 제외하므로 과세소득과 손익계산서상 손익은 차이가 발생합니다. 연결회사의 당기법인세와 관련된 미지급법인세는 확정되었거나 실질적으로 확정된 세율을 사용하여 계산하고 있습니다.

2-17-2 이연법인세

이연법인세는 재무제표상 자산과 부채의 장부금액과 과세소득 산출 시 사용되는 세무기준액과의 차이를 바탕으로 인식되며, 자산부채법에 의하여 인식하고 있습니다. 이연법인세부채는 모든 가산할 일시적차이에 대하여 인식하며 이연법인세자산은 차감할 일시적차이가 사용될 수 있는 과세소득의 발생가능성이 높은 경우에 모든 차감할 일시적차이에 대하여 인식합니다. 그러나, 일시적차이가 영업권을 최초로 인식하는 경우나 자산·부채가 최초로 인식되는 거래가 사업결합 거래가 아니고, 거래 당시의 회계이익 또는 과세소득에 영향을 미치지 아니하는 거래의 경우 이연법인세를 인식하지 않고 있습니다.

종속기업, 관계기업투자 및 조인트벤처 투자지분에 관한 가산할 일시적차이에 대해서는 연결회사가 일시적차이의 소멸시점을 통제할 수 있으며, 예측가능한 미래에 일시적차이가 소멸하지 않을 가능성이 높은 경우를 제외하고는 모든 이연법인세부채를 인식하고 있습니다. 또한, 차감할 일시적차이로 인하여 발생하는 이연법인세자산은 일시적차이가 예측가능한 미래에 소멸 가능할 가능성이 높고, 일시적차이가 사용될 수 있는 과세소득이 발생할 가능성이 높은 경우에 인식하고 있습니다.

이연법인세자산의 장부금액은 매 보고기간 말에 검토하고, 이연법인세자산으로 인한해택이 사용되기에 충분한 과세소득이 발생할 가능성이 더 이상 높지 않은 경우 이연법인세자산의 장부금액을 감소시키고 있습니다. 감액된 금액은 사용되기에 충분한 과세소득이 발생할 가능성이 높아지면 그 범위 내에서 환입하고 있습니다.

당기법인세자산과 당기법인세부채를 상계할 수 있는 법적으로 집행가능한 권리를 가지고 있고, 이연법인세자산과 이연법인세부채가 동일한 과세대상기업과 동일한 과세당국과 관련이 있는 경우에만 이연법인세자산과 이연법인세부채를 상계하여 표시하고 있습니다.

2-18 비금융자산의 손상

연결회사는 매 보고기간종료일마다 재고자산, 이연법인세자산, 종업원급여에서 발생한 자산 및 매각예정비유동자산 등으로 분류되는 비유동자산을 제외한 비금융자산의 자산손상을 시사하는 징후가 있는지를 검토하고 있으며, 자산손상을 시사하는 징후가 있는 경우에는 손상차손금액을 결정하기 위하여 자산의 회수가능액을 추정하고 있습니다. 다만, 내용년수가 비한정인 무형자산 또는 아직 사용할 수 없는 무형자산에 대해서는 자산손상을 시사하는 징후와 관계없이 매년 손상검사를 실시하고 있습니다.

자산의 회수가능액은 자산 또는 현금창출단위의 순공정가치와 사용가치 중 큰 금액이며, 개별자산별로 결정하나 해당 개별자산의 현금유입이 다른 자산이나 자산집단의 현금유입과 거의 독립적으로 창출되지 않는 경우, 그 자산이 속하는 현금창출단위(자산의 현금창출단위)의 회수가능액을 추정하고 있습니다. 자산의 장부금액이 회수가능액을 초과하는 경우, 자산은 손상된 것으로 보며 자산의 장부금액을 회수가능액으로 감소시키게 됩니다.

사용가치는 해당 자산의 기대 미래현금흐름의 추정치를 화폐의 시간가치와 해당 자산의 위험에 대한 시장의 평가를 반영한 세전할인율로 할인한 현재가치로 평가하고 있습니다. 순공정가치는 공개시장에서 거래되는 종속기업들의 주가 또는 다른 이용가능한 공정가치 평가지표 등을 사용한 적절한 평가모델을 사용하여 결정하고 있습니다.

회수가능액의 추정시 자산 또는 현금창출단위의 순공정가치와 사용가치 중 큰 금액으로 측정하고 있으며, 자산 또는 현금창출단위의 회수가능액이 장부금액에 미달하는 경우에는 자산 또는 현금창출단위의 장부금액을 회수가능액으로 감소시키고 감소된 금액은 당기손익으로 인식하고 있습니다.

2-19 금융자산의 손상

연결회사는 다음 자산의 기대신용손실에 대해 손실충당금을 인식합니다.

- 상각후원가 측정 금융자산

연결회사는 12개월 기대신용손실로 측정되는 다음의 금융자산을 제외하고는 전체기간 기대신용손실에 해당하는 금액으로 손실충당금을 측정합니다.

- 보고기간말에 신용이 위험이 낮다고 결정된 채무증권

- 최초 인식 이후 신용위험(즉, 금융자산의 기대존속기간동안에 걸쳐 발생할 채무불이행 위험)이 유의적으로 증가하지 않은 기타 채무증권과 은행예금

매출채권과 계약자산에 대한 손실충당금은 항상 전체기간 기대신용손실에 해당하는 금액으로 측정됩니다.

금융자산의 계약상 현금흐름 전체 또는 일부의 회수에 대한 합리적인 기대가 없는 경우 해당 자산을 제거합니다. 고객의 계속적인 지급여부, 법에 따른 소멸시효 등을 고려하여 회수에 대한 합리적인 기대가 있는지를 평가하고 제각의 시기와 금액을 개별적으로 결정합니다. 연결회사는 제각한 금액이 유의적으로 회수할 것이라는 기대를 갖고 있지 않습니다. 그러나 제각된 금융자산은 연결회사의 만기화된 금액의 회수 절차에 따라 회수활동의 대상이 될 수 있습니다.

2-20 주당이익

연결회사는 보통주의 기본주당이익과 희석주당이익을 포괄손익계산서에 표시하고 있습니다. 기본주당이익은 보통주에 귀속되는 당기순손익을 그 회계기간에 유통된 보통주식수를 가중평균한 주식수로 나누어 계산하고 있습니다. 희석주당이익은 종업원에게 부여한 주식기준보상을 포함하는 모든 희석효과가 있는 잠재적 보통주의 영향을 고려하여 보통주에 귀속되는 당기순손익 및 가중평균유통보통주식수를 조정하여 계산하고 있습니다.

2-21 정부보조금

정부보조금은 당사가 정부보조금에 부수되는 조건을 준수하고 그 보조금을 수취하는 것에 대해 합리적인 확신이 있을 경우에만 인식하고 있습니다.

연결회사는 비유동자산을 취득 또는 건설하는데 사용해야 한다는 기본조건이 부과된 정부보조금을 수령하고 있으며, 보조금을 이연수익으로 인식하여 자산의 내용연수에 걸쳐 당기손익으로 인식하고 있습니다.

연결회사는 정부보조금을 정부보조금으로 보전하려 하는 관련원가가 비용으로 인식되는 기간에 걸쳐 포괄손익계산서에서 관련비용의 차감으로 표시하여 당기손익으로 인식하고 있습니다.

2-22 중요한 회계추정 및 판단

연결회사의 회계정책을 적용함에 있어서, 경영자에게 다른 자료로부터 쉽게 식별할 수 없는 자산과 부채의 장부금액에 대한 판단, 추정 및 가정을 하도록 요구합니다. 추정과 관련 가정은 역사적 경험과 관련성이 있다고 간주되는 기타 요인들에 바탕을 두고 있습니다. 실제 결과는 이러한 추정치들과 다를 수도 있습니다.

추정 및 판단은 지속적으로 평가되며, 과거 경험 및 현재의 상황에서 합리적으로 예측가능한 미래의 사건과 같은 다른 요소들을 고려하여 이루어집니다. 회계추정에 대한 수정은 그러한 수정이 오직 당해 기간에만 영향을 미칠 경우 수정이 이루어진 기간에 인식되며, 당기 및 미래 기간에 모두 영향을 미칠 경우 수정이 이루어진 기간과 미래 기간에 인식됩니다.

연결회사의 자산 및 부채 장부금액에 중대한 조정을 미칠 수 있는 유의적인 위험에 대한 추정 및 가정은 다음과 같습니다.

2-22-1 금융상품의 공정가치

정상거래시장에서 거래되지 않는 금융상품의 공정가치는 평가기법을 사용하여 결정하고 있습니다. 연결회사는 보고기간종료일 현재 주요한 시장상황에 기초하여, 다양한 평가기법의 선택 및 가정에 대

한 판단을 하고 있습니다. 이러한 판단에는 유동성 위험, 신용위험, 변동성 등에 대한 입력변수의 고려가 포함됩니다. 이러한 요소들에 대한 변화는 금융상품의 공정가치에 영향을 줄 수 있습니다.

2-22-2 비금융자산의 손상

연결회사는 매 보고기간말에 모든 비금융자산에 대하여 손상징후의 존재여부를 평가합니다. 비한정 내용년수의 무형자산에 대해서는 매년 또는 손상징후가 있는 경우에 손상검사를 수행합니다. 기타 비금융자산에 대해서는 장부금액이 회수가능하지 않을 것이라는 징후가 있을 때 손상검사를 수행합니다. 사용가치를 계산하기 위하여 경영자는 해당 자산이나 현금창출단위로부터 발생하는 미래기대현금흐름을 추정하고 동 미래기대현금흐름의 현재가치를 계산하기 위한 적절한 할인율을 선택하여야 합니다.

2-22-3 퇴직급여부채

확정급여채무의 현재가치는 보험수리적 평가방법을 통해 결정됩니다. 보험수리적 평가방법의 적용을 위해서는 다양한 가정을 세우는 것이 필요하며, 이러한 가정의 설정은 할인율, 미래임금 상승율 및 사망율의 결정 등을 포함합니다. 평가방법의 복잡성과 기본 가정 및 장기적인 성격으로 인해 확정급여채무는 이러한 가정들에 따라 민감하게 변동됩니다. 모든 가정은 매 보고기간종료일마다 검토됩니다.

3. 현금및현금성자산

보고기간종료일 현재 현금및현금성자산의 내역은 다음과 같습니다.

(단위 : 천원)

구분	금융회사	당기말	전기말
현금	-	17,600	25,137
보통예금 등	우리은행 등	5,514,092	4,585,780
양도성예금증서	-	7,321,598	-
정부보조금	-	-	(16,683)
합계		12,853,290	4,594,234

4. 장단기금융상품

보고기간종료일 현재 장단기금융상품의 내역은 다음과 같습니다.

(단위 : 천원)

계정명	구분	금융회사	당기말	전기말
단기금융상품	정기예금 등	우리은행 등	7,215,524	24,633,983
장기금융상품	당좌거래보증금	우리은행 등	10,000	10,000
합계			7,225,524	24,643,983

5. 사용이 제한된 예금

보고기간종료일 현재 사용이 제한된 예금의 내역은 다음과 같습니다.

(단위 : 천원)

과목	은행명	당기말	전기말	제한사유
장기금융상품	우리은행 외	10,000	10,000	당좌거래보증금

6. 매출채권및기타채권

6-1 보고기간종료일 현재 매출채권및기타채권의 내역은 다음과 같습니다.

(단위 : 천원)

구분	당기말	전기말
매출채권	132,102,837	137,902,723
대손충당금	(6,669,870)	(5,966,299)
미수금	60	68,027
미수수익	-	12,067
예치보증금	444,355	462,526
합계	125,877,382	132,479,044

6-2 당기와 전기 중 매출채권및기타채권의 대손충당금의 변동내역은 다음과 같습니다.

(단위 : 천원)

구분	당기	전기
기초금액	5,966,299	8,392,326
대손상각비	703,571	76,758
제각	-	(2,502,785)
기말금액	6,669,870	5,966,299

연결회사는 매출채권및기타채권의 대손상각비를 판매비와관리비로 계상하고 있습니다.

6-3 보고기간종료일 현재 매출채권및기타채권의 약정회수기일기준 연령분석 및 대손충당금 설정내역은 다음과 같습니다.

<당기말>

(단위: 천원)

연령구분	채권잔액	기대신용손실률	대손충당금	장부금액
정상채권	124,901,811	0.01%	(14,206)	124,887,605
6개월 이내	336,053	1.39%	(4,663)	331,390
6개월 초과 ~ 1년 이내	183,748	4.12%	(7,573)	176,175
1년 초과 ~ 3년 이내	565,704	14.76%	(83,492)	482,212
개별적으로 손상된 채권	6,559,936	100.00%	(6,559,936)	-
합계	132,547,252		(6,669,870)	125,877,382

<전기말>

(단위 : 천원)

연령구분	채권잔액	기대신용손실률	대손충당금	장부금액
정상채권	67,751,812	0.00%	-	67,751,812
6개월 이내	64,244,464	0.09%	(56,101)	64,188,363
6개월 초과 ~ 1년 이내	503,624	6.52%	(32,827)	470,797
1년 초과 ~ 3년 이내	139,260	51.12%	(71,188)	68,072
개별적으로 손상된 채권	5,806,183	100.00%	(5,806,183)	-
합계	138,445,343		(5,966,299)	132,479,044

6-4 보고기간종료일 현재 매출채권및기타채권은 단기수취채권으로서 장부금액과 공정가치의 차이가 중요하지 아니합니다.

7. 재고자산

보고기간종료일 현재 재고자산의 내역은 다음과 같습니다.

(단위 : 천원)

구분	당기말			전기말		
	취득원가	평가손실 총당금	장부금액	취득원가	평가손실 총당금	장부금액
상품	13,601,415	(7,946)	13,593,469	12,217,932	(8,855)	12,209,077
제품	11,908,383	(12,811)	11,895,572	10,169,452	(54,043)	10,115,409
재공품	16,550,331	(42,155)	16,508,176	12,340,315	(172,653)	12,167,662
원재료	2,763,712	(2,461)	2,761,251	3,802,203	(11,778)	3,790,425
부재료	583,616	(10,248)	573,368	538,916	(19,109)	519,807
미착품	-	-	-	20,722	-	20,722
합계	45,407,457	(75,621)	45,331,836	39,089,540	(266,438)	38,823,102

8. 기타유동자산

보고기간종료일 현재 기타유동자산의 내역은 다음과 같습니다.

(단위 : 천원)

구분	당기말	전기말
선급금	19,856	270,691
부가세선급금	2,033	-
선급비용	50,583	58,336
합계	72,472	329,027

9. 기타포괄손익-공정가치금융자산

보고기간종료일 현재 기타포괄손익-공정가치금융자산의 내역은 다음과 같습니다.

(단위 : 천원)

구분	지분율	취득금액	당기말		전기말
			공정가치	장부금액	장부금액
한국전선공업협동조합 (주1)	5.76%	25,200	25,200	25,200	25,200
청도DH전선유한공사 (주2)	52.60%	891,008	-	-	-
합계		916,208	25,200	25,200	25,200

(주1) 신뢰성있는 측정모델에 의한 공정가액을 평가할 수 없는 기타포괄손익-공정가치금융자산에 대해서는 취득금액으로 평가하였습니다.

(주2) 과년도에 청도DH전선유한공사에 대한 지배력을 상실하여 기타포괄손익-공정가치금융자산으로 분류하고 있으며 지분의 회수가능가액이 장부금액에 미달하여 전기 이전에 전액 손상인식하였습니다.

10. 유형자산

당기와 전기 중 유형자산의 변동내용은 다음과 같습니다.

<당기>

(단위 : 천원)

구분	토지	건물	구축물	기계장치	차량운반구	사용권자산	기타의 유형자산	건설중인 자산	합계
취득원가:									
기초	17,822,635	17,221,924	3,197,363	54,879,860	465,564	117,325	6,290,119	71,587	100,066,377
취득	-	250,124	33,956	1,015,769	3,688	48,702	117,948	252,965	1,723,152
대체	-	-	-	318,924	-	-	-	(318,924)	-
처분	-	-	-	(3,801)	-	(28,507)	(10,861)	-	(43,169)
환율변동차이	-	2,424	-	7,495	163	-	270	-	10,352
기말	17,822,635	17,474,472	3,231,319	56,218,247	469,415	137,520	6,397,476	5,628	101,756,712
감가상각누계액:									
기초	-	(6,371,522)	(2,125,840)	(43,981,533)	(458,103)	(44,620)	(5,772,569)	-	(58,754,187)
처분	-	-	-	3,799	-	28,506	10,456	-	42,761
감가상각	-	(441,353)	(122,931)	(2,417,803)	(1,976)	(38,786)	(220,175)	-	(3,243,024)
환율변동차이	-	(957)	-	(5,327)	(155)	-	(248)	-	(6,687)
기말	-	(6,813,832)	(2,248,771)	(46,400,864)	(460,234)	(54,900)	(5,982,536)	-	(61,961,137)
정부보조금:									
기초	-	-	-	(71,038)	-	-	-	-	(71,038)
수령	-	-	-	(43,930)	-	-	-	-	(43,930)
감가상각	-	-	-	8,667	-	-	-	-	8,667
기말	-	-	-	(106,301)	-	-	-	-	(106,301)
장부금액:									
기초	17,822,635	10,850,401	1,071,522	10,827,288	7,461	72,704	517,550	71,587	41,241,150
기말	17,822,635	10,660,640	982,548	9,711,082	9,181	82,620	414,940	5,628	39,689,274

<전기>

(단위 : 천원)

구분	토지	건물	구축물	기계장치	차량운반구	사용권자산	기타의 유형자산	건설중인 자산	합계
취득원가:									
기초	17,822,635	17,227,401	2,958,321	51,606,830	468,545	104,907	6,044,535	714,414	96,947,588
취득	-	38,716	239,042	3,060,583	-	59,371	250,176	1,699,645	5,347,533
대체	-	-	-	367,041	-	-	346	(367,387)	-
처분	-	-	-	(17,328)	-	(46,953)	-	(1,975,084)	(2,039,365)
환율변동차이	-	(44,193)	-	(137,266)	(2,981)	-	(4,937)	-	(189,378)
기말	17,822,635	17,221,924	3,197,363	54,879,860	465,564	117,325	6,290,119	71,587	100,066,377
감가상각누계액:									
기초	-	(5,948,808)	(1,989,369)	(41,731,140)	(455,873)	(58,533)	(5,518,403)	-	(55,702,126)
처분	-	-	-	5,632	-	46,953	-	-	52,583
감가상각	-	(438,946)	(136,471)	(2,345,943)	(5,034)	(33,040)	(258,501)	-	(3,217,937)
환율변동차이	-	16,232	-	89,918	2,804	-	4,335	-	113,290
기말	-	(6,371,522)	(2,125,840)	(43,981,533)	(458,103)	(44,620)	(5,772,569)	-	(58,754,189)
정부보조금:									
기초	-	-	-	(37,158)	-	-	-	-	(37,158)
수령	-	-	-	(48,700)	-	-	-	-	(48,700)
감가상각	-	-	-	14,820	-	-	-	-	14,820
기말	-	-	-	(71,038)	-	-	-	-	(71,038)
장부금액:									
기초	17,822,635	11,278,593	968,952	9,838,532	12,672	46,374	526,132	714,414	41,208,304
기말	17,822,635	10,850,401	1,071,522	10,827,288	7,461	72,704	517,550	71,587	41,241,150

11. 투자부동산

(1) 보고기간종료일 현재 투자부동산의 내용은 다음과 같습니다.

(단위 : 천원)

구분	당기말			전기말		
	취득원가	감가상각누계액	장부금액	취득원가	감가상각누계액	장부금액
건물	867,991	(124,838)	743,153	866,555	(81,303)	785,252

(2) 당기와 전기 중 투자부동산의 변동내용은 다음과 같습니다.

<당기>

(단위 : 천원)

구분	기초	취득	상각	대체	환율변동차이	합계
건물	786,553	-	(43,364)	-	(36)	743,153

<전기>

(단위 : 천원)

구분	기초	취득	상각	대체	환율변동차이	합계
건물	853,749	-	(43,986)	-	(24,511)	785,252

(3) 당기와 전기 중 투자부동산과 관련 하여 당기손익으로 인식한 내용은 다음과 같습니다.

(단위 : 천원)

구분	당기	전기
투자부동산에서 발생한 임대수익	-	-
임대수익투자부동산 직접운영비용	43,364	43,986

12. 무형자산

12-1 당기와 전기 중 무형자산의 변동은 다음과 같습니다.

<당기>

(단위 : 천원)

구분	기초	상각	환율변동차이	합계
회원권	139,065	-	-	139,065
토지사용권	213,166	(6,010)	349	207,505
소프트웨어	34,333	(6,064)	52	28,321
영업권	133,615	-	-	133,615
합계	520,179	(12,074)	401	508,506

(주) 영업권 및 회원권을 비한정내용연수를 가진 무형자산으로 분류하고 상각하지 않고 있습니다.

<전기>

(단위 : 천원)

구분	기초	상각	환율변동차이	합계
회원권	139,065	-	-	139,065
토지사용권	225,829	(6,096)	(6,567)	213,166
소프트웨어	41,619	(6,151)	(1,135)	34,333
영업권	133,615	-	-	133,615
합계	540,128	(12,247)	(7,702)	520,179

(주) 영업권 및 회원권을 비한정내용연수를 가진 무형자산으로 분류하고 상각하지 않고 있습니다.

12-2 당기와 전기 중 비용으로 인식한 경상연구개발비는 각각 551,599천원과 196,761천원이며 전액 제조원가로 분류하고 있습니다.

13. 리스

13-1 보고기간종료일 현재 기초자산 유형별 사용권자산의 내역은 다음과 같습니다.

(단위 : 천원)

구분	당기말	전기말
부동산	3,391	12,393
차량운반구	79,229	60,311
합계	82,620	72,704

당기와 전기 중 사용권자산은 각각 49백만원 및 59백만원 증가하였습니다.

13-2 당기와 전기 중 리스와 관련한 손익으로 인식 된 금액은 다음과 같습니다.

(단위 : 천원)

구분	당기	전기
사용권자산의 감가상각비		
부동산	8,828	5,963
차량운반구	11,347	9,472
합계	20,175	15,435
리스부채에 대한 이자비용	2,986	538
단기리스료	314,256	301,000
단기리스가 아닌 소액자산 리스료	5,052	5,291

13-3 보고기간종료일 현재 리스부채의 내역은 다음과 같습니다.

(단위 : 천원)

구분	당기말		전기말	
	최소리스료	최소리스료의 현재가치	최소리스료	최소리스료의 현재가치
1년 이내	32,215	28,856	25,801	23,986
1년 초과 5년 이내	52,781	50,335	38,884	37,079
합계	84,996	79,191	64,685	61,065

13-4 보고기간종료일 현재 리스부채의 유동성분류 내역은 다음과 같습니다.

(단위 : 천원)

구분	당기말	전기말
유동	28,855	23,986
비유동	50,335	37,079
합계	79,191	61,065

13-5 당기와 전기 중 리스계약으로 인한 현금의 유출입 내역은 다음과 같습니다.

(단위 : 천원)

구분	당기말	전기말
이자의 지급	2,986	538
리스부채의 상환	30,576	22,002
단기리스 및 소액자산 리스에 대한 현금유출	319,308	306,291
합계	352,870	328,831

14. 기타비유동자산

보고기간종료일 현재 기타비유동자산의 내역은 다음과 같습니다.

(단위 : 천원)

구분	당기말	전기말
보증금	716,034	710,327
현재가치할인차금	(3,279)	(12,438)
합계	712,755	697,889

15. 매입채무및기타채무

보고기간종료일 현재 매입채무및기타채무의 내역은 다음과 같습니다.

(단위 : 천원)

구분	당기말	전기말
매입채무	81,857,164	104,099,930
미지급금	1,526,609	2,449,681
미지급비용	3,985,752	3,371,385
합계	87,369,525	109,920,996

보고기간종료일 현재 연결회사의 매입채무및기타채무는 장부금액과 공정가치의 차이가 중요하지 아니합니다.

16. 기타유동부채 및 기타비유동부채

보고기간종료일 현재 기타유동부채 및 기타비유동부채의 내역은 다음과 같습니다.

(단위 : 천원)

구분	당기말		전기말	
	유동	비유동	유동	비유동
선수금	378,309	-	133,012	-
선수수익	309	-	-	-
예수금	434,861	-	113,416	-
부가세예수금	608,430	-	-	-
장기미지급금	-	73,429	-	83,300
합계	1,421,909	73,429	246,428	83,300

17. 담보제공자산

당기말 현재 담보로 제공되어 있는 자산은 없습니다.

18. 단기차입금

보고기간종료일 현재 단기차입금의 내역은 다음과 같습니다.

(단위 : 천원)

구분	차입처	당기 이자율	당기말	전기말
일반자금대출	우리은행	4.33%	4,000,000	2,000,000
일반자금대출	우리은행	-	-	2,000,000
소매금융대출	우리은행	5.11% ~ 6.03%	4,547,591	383,975
수출성장자금대출	수출입은행	-	-	3,000,000
일반자금대출	갑도물산(주)	-	-	2,000,000
일반자금대출	주요 경영진	4.83% ~ 5.20%	12,000,000	11,000,000
일반자금대출	우리은행	4.84%	4,433,342	1,596,201
일반자금대출	기업은행	4.95%	3,411,790	5,628,284
합계			28,392,723	27,608,460

19. 장기차입금

보고기간종료일 현재 장기차입금의 내역은 다음과 같습니다.

(단위 : 천원)

구분	차입처	이자율	당기말	전기말
일반자금대출	KB국민은행	-	-	2,400,000
유동성대체			-	(1,200,000)
합계			-	1,200,000

20. 전환사채 및 파생금융부채

20-1 보고기간종료일 현재 전환사채의 내역은 다음과 같습니다.

(단위 : 천원)

구분	당기말	전기말
전환사채	3,500,000	3,500,000
상환할증금	127,519	127,519
전환권조정계정	(245,168)	(816,157)
합계	3,382,351	2,811,362

연결회사는 상기 전환사채의 전환권을 금융부채로 분류하였으며, 재무상태표상 파생상품부채로 계상하고 있습니다. 한편, 상기 전환사채의 사채권자는 발행일로부터 1년 이후부터 조기상환청구권을 행사할 수 있어 전액 유동부채로 분류하였습니다.

20-2 전환사채의 주요 발행조건은 다음과 같습니다.

구분	내용
명칭	제25회 무기명식 이권부 무보증 사모전환사채
액면금액	5,000,000,000원
발행금액	5,000,000,000원
발행일	2021년 05월 26일
만기일	2024년 05월 26일
표면이자율	0.00%
만기이자율	1.20%
최초 전환가격	보통주 1주당 1,583원
조정 후 전환가격(주1)	보통주 1주당 1,161원(유무상증자, 주식배당 및 준비금의 자본전입, 시가하락 등을 고려하여 전환가격 조정)
전환청구기간	2022년 05월 26일에서 2024년 04월 26일
조기상환청구권(풋옵션) (주2)	채권자는 사채발행후 1년이 되는 날인 2022년 05월 26일부터 만기일 3개월 전인 2024년 02월 26일까지 매 3개월이 되는 날마다 본 사채의 원금에 대해 만기 전 조기상환을 청구할 수 있음
매도청구권(콜옵션)	발행회사는 사채발행후 1년이 되는 날인 2022년 05월 26일부터 만기일 3개월 전인 2024년 02월 26일까지 매 3개월이 되는 날마다 본 사채 권면총액 30%에 해당하는 금액의 한도 내에서 발행회사에게 상환하거나, 발행회사가 지정하는 제3자에게 매도하여 줄 것을 청구할 수 있음

연결회사가 시가 이하로 유상증자 등을 하거나 합병, 자본의 감소(감자 및 주식 병합 포함) 등에 의하여 전환가액의 조정이 필요한 경우와 이와 별도로 일정한 방법으로 산출된 주가가 기존 전환가액보다 낮은 경우 전환가액을 조정하게 됩니다. 연결회사는 상기 전환사채의 전환권으로 지분상품요건(확정

수량, 확정금액으로 전환)을 충족하지 못하여 파생상품부채로 계상하였습니다.

(주1) 당기 중 전환가격 조정으로 인하여 전기말 전환가격 1,302원에서 당기말 1,161원으로 전환가격이 하락 하였습니다.

(주2) 연결회사가 발행한 전환사채를 사채만기일 이전에 약정된 금액으로 사채권자가 사채 만기일 이전에 약정된 금액으로 조기상환을 청구할 수 있는 권리(투자자의 put option)는 전환사채의 최초 발행시점에 파생상품부채로 분리되어 공정가치로 계상되었으며, 이후 보고기간종료일 현재의 공정가치로 재측정되었습니다.

20-3 발행자의 주가 변동에 따라 행사가격이 조정되는 조건으로 인해 부채로 분류된 각 금융부채의 장부금액 및 관련 손익은 다음과 같습니다.

20-3-1 장부금액

(단위 : 천원)

구분	당기말	전기말
전환사채 전환권	150,060	287,964

20-3-2 관련손익

(단위 : 천원)

구분	당기	전기
세전손익	11,862,187	1,895,538
평가손익	137,904	285,122
평가손익제외 세전손익	11,724,283	1,610,416

20-4 보고기간종료일 현재 파생상품부채의 내역은 다음과 같습니다.

(단위 : 천원)

구분	당기말	전기말
전환권 및 조기상환권	193,506	822,858

20-5 당기와 전기 중 파생상품부채의 변동내역은 다음과 같습니다.

<당기>

(단위 : 천원)

구분	기초	발생	전환	평가손익	기말
전환권 및 조기상환권	822,858	-	-	(629,352)	193,506

<전기>

(단위 : 천원)

구분	기초	발생	전환	평가손익	기말
전환권 및 조기상환권	2,384,916	-	(169,291)	(1,392,767)	822,858

21. 파생상품

연결회사는 매매목적의 파생상품 거래를 하고 있으며, 파생상품 거래는 환율 및 LME(동)시세 등의 기초변수의 변동에 따른 시세차익을 획득하고자 하는 것으로서 선도 및 선물 등의 상품을 이용하고 있습니다.

21-1 보고기간종료일 현재 파생상품의 구성내역은 다음과 같습니다.

(단위 : 천원)

구분	당기말			전기말		
	유동	비유동	합계	유동	비유동	합계
파생상품부채						
통화선도	954	-	954	157,183	-	157,183

21-2 당기와 전기 중 파생상품의 변동내역은 다음과 같습니다.

(단위 : 천원)

구분	당기				전기			
	기초	평가손익	거래손익	기말	기초	평가손익	거래손익	기말
파생상품자산								
통화선도	-	-	-	-	1,750	(1,750)	-	-
파생상품부채								
동선물	-	-	-	-	-	-	-	-
통화선도	157,183	954	(157,183)	954	-	157,183	-	157,183

21-3 당기와 전기 중 인식한 파생상품손익의 세부내역은 다음과 같습니다.

(단위 : 천원)

구분	당기		전기	
	거래손익	평가손익	거래손익	평가손익
파생상품				
동선물	(173,544)	-	-	-
통화선도	387,033	(954)	6,355	(158,933)

21-4. 통화선도 계약현황

당기말 현재 연결회사가 금융기관과 체결하고 있는 통화선도의 내역은 다음과 같습니다.

Position	계약금액(USD)	계약환율(원)	만기
매도	1,000,000.00	1,315.00	2024-01-31
	1,000,000.00	1,319.00	2024-01-31
합계	2,000,000.00		
매수	1,000,000.00	1,334.00	2024-02-29
	600,000.00	1,304.05	2024-02-29
합계	1,600,000.00		

22. 퇴직급여제도

지배회사와 일부 종속회사는 종업원을 위하여 확정급여제도를 운영하고 있으며, 일부 종속회사는 확정기여제도를 운영하고 있습니다. 확정급여채무의 보험수리적평가는 적격성이 있는 독립적인 보험계리사에 의해 예측단위적립방식을 사용하여 수행되었습니다.

22-1 당기와 전기 중 퇴직급여제도와 관련되어 인식된 손익은 다음과 같습니다.

(단위 : 천원)

구분	당기	전기
확정급여제도:		
당기근무원가	1,133,672	1,234,260
이자원가	634,245	364,183
과거근무원가	-	41,376
사외적립자산의 기대수익	(136,613)	(75,698)
합계	1,631,305	1,564,121

22-2 당기와 전기 중 순확정급여부채의 변동은 다음과 같습니다.

(단위 : 천원)

구분	당기	전기
순확정급여부채의 변동:		
기초금액	10,202,994	11,163,167
당기손익으로 인식하는 총비용	1,631,305	1,564,121
보험수리적손익	1,145,722	(1,090,638)
지급액	(1,065,116)	(1,433,656)
기말금액	11,914,905	10,202,994
재무상태표상 구성항목:		
확정급여채무의 현재가치	14,552,723	13,017,080
사외적립자산의 공정가치	(2,637,818)	(2,814,086)
합계	11,914,905	10,202,994

22-3 당기와 전기 중 확정급여채무의 변동은 다음과 같습니다.

(단위 : 천원)

구분	당기	전기
기초금액	13,017,080	14,133,422
당기근무원가	1,133,673	1,234,260
이자원가	634,245	364,183
과거근무원가	-	41,376
보험수리적손익	1,123,420	(1,142,730)
지급액	(1,355,695)	(1,613,431)
기말금액	14,552,723	13,017,080

22-4 당기와 전기 중 사외적립자산의 변동은 다음과 같습니다.

(단위 : 천원)

구분	당기	전기
기초금액	2,814,086	2,970,255
사외적립자산의 기대수익	136,613	75,698
보험수리적손익	(22,302)	(52,092)
지급액	(290,579)	(179,775)
기말금액	2,637,818	2,814,086

연결회사는 사외적립자산을 원리금보장 금융상품으로 운용하고 있으며, 당기와 전기 중 사외적립자산에서 발생한 실제 이자수익은 각각 114,311천원과 23,606천원입니다. 한편, 기대수익률은 보유한 사외적립자산의 유형별 기대수익을 가중평균하여 산정한 것입니다. 경영진은 역사적 수익률 추세 및 향후 12개월의 시장예측분석에 근거하여 기대수익률을 평가하였습니다.

22-5 연결회사는 퇴직급여부채의 평가에서 발생하는 보험수리적손익에 대하여 기타포괄손익으로 인식하였으며, 세부내역은 다음과 같습니다.

(단위 : 천원)

구분	당기	전기
경험조정효과	505,573	513,067
인구통계적가정변경효과	13,308	-
재무적가정변경효과	604,539	(1,655,797)
이자수익과 실제수익의 차이	22,302	52,092
합계	1,145,722	(1,090,638)

22-6 보고기간종료일 현재 보험수리적평가를 위하여 사용된 주요 추정은 다음과 같습니다.

(단위 : %)

구분	당기	전기
기대임금상승률	2.00 ~ 4.17	2.00 ~ 3.56
할인율	4.26 ~ 4.49	2.39 ~ 5.25

연결회사는 확정급여채무의 현재가치계산을 위하여 사용한 할인율은 보고기간종료일 현재 확정급여채무의 통화 및 예상지급시기와 일관성이 있는 우량회사채의 시장수익률을 참조하여 결정하였습니다.

22-7 보고기간종료일 현재 보험수리적 가정에 대한 민감도 분석결과는 다음과 같습니다.

(단위 : 천원)

구분	당기		전기	
	1% 상승시	1% 하락시	1% 상승시	1% 하락시
임금상승률의 변동:				
확정급여채무의 증가(감소)	673,051	(617,729)	629,492	(577,828)
할인율의 변동:				
확정급여채무의 증가(감소)	(599,559)	664,601	(555,848)	615,471

23. 외화자산

보고기간종료일 현재 각 계정과목에 포함되어 있는 외화표시 자산의 내역은 다음과 같습니다.

(단위 : USD, SGD, HKD, AUD, 천원)

구분	계정과목	통화 구분	당기말		전기말	
			외화금액	원화환산액	외화금액	원화환산액
외화자산	현금및현금성자산	USD	2,978,414.28	3,840,367	11,363,328.00	14,400,746

		HKD	7,112,949.50	1,174,063	-	-
	매출채권및 기타채권	USD	4,856,814.68	6,262,377	1,323,656.00	1,677,470
		HKD	12,799,159.00	2,112,629	4,351,746.00	707,376
		SGD	137,968.00	134,775	2,673,945.00	2,521,825
		AUD	680,268.00	598,690	-	-
	합계	USD	7,835,228.96	14,122,901	12,686,984.00	19,307,417
		HKD	19,912,108.50		4,351,746.00	
		SGD	137,968.00		2,673,945.00	
		AUD	680,268.00		-	

24. 자본금 및 자본잉여금 등

24-1 보고기간종료일 현재 자본금 내역은 다음과 같습니다.

(단위 : 천원)

구분	당기말		전기말	
	보통주	우선주(주1)	보통주	우선주(주1)
수권주식수	150,000,000		150,000,000	
주당금액	500원	500원	500원	500원
발행주식수	71,964,534주	2,621,200주	71,964,534주	2,621,200주
자본금	35,982,267	1,310,600	35,982,267	1,310,600

(주1) 우선주는 비참가적, 비누적적, 무기한, 무의결권 주식으로서 보통주에 대한 현금배당시 보통주 배당률에 1%를 가산하여 배당하며, 주식배당시에는 해당되지 않습니다.

24-2 보고기간종료일 현재 자본잉여금 내역은 다음과 같습니다.

(단위 : 천원)

구분	당기말	전기말
주식발행초과금	4,035,252	4,035,252
자기주식처분이익	2,182,050	2,182,050
기타자본잉여금	(95,076)	(95,076)
합계	6,122,226	6,122,226

24-3 보고기간종료일 현재 기타포괄손익누계액 내역은 다음과 같습니다.

(단위 : 천원)

구분	당기말	전기말
지분법자본변동	26,392	26,392
해외사업환산손익	271,112	252,380
합계	297,504	278,772

25. 이익잉여금

보고기간종료일 현재 이익잉여금 내역은 다음과 같습니다.

(단위 : 천원)

구분	당기말	전기말
이익준비금	106,748	106,748
미처분이익잉여금	56,504,699	47,798,273
합계	56,611,447	47,905,022

26. 매출

26-1 당기와 전기 중 매출내역은 다음과 같습니다.

(단위 : 천원)

구분	당기	전기
고객과의 계약에서 생기는 수익	515,401,908	562,428,058

26-2 당기와 전기 중 고객과의 계약에서 생기는 수익의 내역은 다음과 같습니다.

(단위 : 천원)

구분	당기	전기
주요 제품과 서비스:		
제품매출	423,030,104	446,695,329
상품매출	90,491,547	113,392,642
수입가공료	1,880,257	2,340,087
합계	515,401,908	562,428,058
수익인식시기 :		
한 시점에 이행	515,401,908	562,428,058

27. 매출원가

당기와 전기 중 매출원가의 내역은 다음과 같습니다.

(단위 : 천원)

구분	당기	전기
제품매출원가	410,362,635	442,608,156
기초제품재고액	10,115,409	8,534,872
당기제품제조원가	412,541,639	444,609,528
타계정대체액	(398,840)	(420,835)
기말제품재고액	(11,895,573)	(10,115,409)
상품매출원가	76,314,536	102,525,363
기초상품재고액	12,209,078	9,017,775
당기상품매입액	78,032,029	106,105,689
타계정대체액	(333,102)	(389,024)
기말상품재고액	(13,593,469)	(12,209,077)
수입가공료원가	1,567,656	1,867,641
합계	488,244,827	547,001,160

28. 영업이익 산출에 필요한 주요항목

28-1 판매비와관리비

당기와 전기 중 판매비와관리비의 내역은 다음과 같습니다.

(단위 : 천원)

구분	당기	전기
급여	4,463,251	4,036,201
퇴직급여	526,320	888,419
복리후생비	303,593	283,011
임차료	230,580	235,835
접대비	166,825	153,628
감가상각비	92,653	91,739
세금과공과	95,248	125,561
광고선전비	47,270	54,489
대손상각비	703,571	76,758
여비교통비	83,150	85,851
통신비	49,764	51,368
수선비	676	-
보험료	148,222	153,363
운반비	3,114,984	3,606,955
지급수수료	682,517	638,544
소모품비	27,710	27,020
수출제비용	3,082,038	3,345,657
무형자산상각비	12,074	12,247
차량유지비	193,087	177,974
교육훈련비	3,042	12,965
잡비	393	23,227
합계	14,026,968	14,080,813

28-2 비용의 성격별 분류

당기와 전기 중 발생한 매출원가와 판매비와관리비를 성격별로 분류하면 다음과 같습니다.

(단위 : 천원)

구분	당기	전기
원재료사용	388,038,485	417,218,717
상품매입	78,032,029	106,105,689
재고자산의 변동	(6,317,917)	(7,927,282)
외주가공 및 포장	13,190,546	13,881,740
감가상각 및 무형자산상각	3,255,096	3,230,183
종업원급여	17,895,428	16,001,144
지급수수료	3,157,198	2,065,772
기타	5,020,930	10,506,010
합계	502,271,795	561,081,973

29. 기타손익

당기와 전기 중 기타손익의 내역은 다음과 같습니다.

(단위 : 천원)

구분	당기	전기
기타수익		
외환차익	1,186,670	1,906,051
외화환산이익	92,242	-
유형자산처분이익	2,835	42,063
잡이익	80,516	79,998
기타수익 계	1,362,263	2,028,112
기타손실		
외환차손	779,464	532,035
외화환산손실	91,783	339,999
유형자산처분손실	2	-
잡손실	100,274	167,028
기타손실 계	971,523	1,039,062

30. 금융손익

당기와 전기 중 금융손익의 내역은 다음과 같습니다.

(단위 : 천원)

구분	당기	전기
금융수익		
이자수익	536,424	330,813
통화선도거래이익	529,703	101,150
파생상품평가이익	629,352	164,803
파생상품거래이익	47,002	914,539
금융수익 계	1,742,481	1,511,305
금융비용		
이자비용	3,036,977	2,010,600
통화선도거래손실	142,670	94,795
통화선도평가손실	954	158,933
파생상품평가손실	-	(313,425)
파생상품거래손실	220,546	-
금융비용 계	3,401,147	1,950,903

31. 법인세비용

31-1 당기와 전기 중 법인세비용의 구성요소는 다음과 같습니다.

(단위 : 천원)

구분	당기	전기
당기법인세부담액	2,076,807	-
일시적차이로 인한 이연법인세변동액	(66,768)	663,197
자본에 직접 반영된 이연법인세	239,456	(121,725)
법인세비용	2,249,495	541,472

31-2 당기와 전기 중 법인세비용과 회계이익의 관계는 다음과 같습니다.

(단위 : 천원)

구분	당기	전기
법인세비용차감전순이익	11,862,187	1,895,538
적용세율에 따른 세부담액	2,652,628	478,262
조정사항:		
세무상 공제되지 않는 비용 등	4,955	88,749
이연법인세자산으로 인식되지 않은 일시적차이의 변동	(128,899)	(31,274)
기타(세율차이등)	(279,189)	5,735
법인세비용	2,249,495	541,472
유효세율	18.96%	28.57%

31-3 당기와 전기 중 자본에 직접 반영된 법인세비용의 내용은 다음과 같습니다.

(단위 : 천원)

구분	당기	전기
이연법인세 :		
보험수리적손익	239,456	(121,725)

31-4 당기와 전기 중 이연법인세자산(부채)과 일시적차이 등의 발생과 소멸로 인한 이연법인세비용은 다음과 같습니다.

(단위 : 천원)

구분	당기말	전기
기말 이연법인세자산(부채)	1,831,203	1,764,435
기초 이연법인세자산(부채)	1,764,435	2,427,632
일시적차이 등의 발생과 소멸로 인한 이연법인세 변동	66,768	(663,197)

31-5 당기말 현재 일시적차이의 법인세효과는 당해 일시적차이가 소멸 되는 회계연도의 미래 예상 세율(20.9%)를 적용 하여 계산하였습니다.

31-6 당기와 전기 중 이연법인세자산(부채)의 변동내역은 다음과 같습니다.

<당기>

(단위 : 천원)

구분	기초	증감	기말
대손충당금	988,515	156,665	1,145,180
미수수익	(2,522)	2,522	-
재고자산	199,896	(39,881)	160,015
투자지분 관련	(1,478,161)	42,253	(1,435,908)
유형자산	(1,949,085)	1,716	(1,947,369)
종업원급여	2,334,755	355,279	2,690,034
보증금	2,416	(1,730)	686
파생상품	33,217	(32,652)	565
전환사채	28,052	(12,198)	15,854
기타	11,598	-	11,598
이월결손금	534,104	(534,104)	-
미인식한 이연법인세	1,061,649	128,899	1,190,548
합계	1,764,434	66,769	1,831,203

<전기>

(단위 : 천원)

구분	기초	증감	기말
대손충당금	1,547,265	(558,750)	988,515
잡손실	1,760	(1,760)	-
미수수익	-	(2,522)	(2,522)
재고자산	166,690	33,206	199,896
투자지분 관련	(1,270,853)	(207,308)	(1,478,161)
유형자산	(2,046,879)	97,794	(1,949,085)
종업원급여	2,683,066	(348,311)	2,334,755
보증금	649	1,767	2,416
파생상품	-	33,217	33,217
전환사채	290,641	(262,589)	28,052
기타	11,598	-	11,598
이월결손금	-	534,104	534,104
미인식한 이연법인세	1,043,694	17,955	1,061,649
합계	2,427,631	(663,197)	1,764,434

31-7 보고기간종료일 현재 이연법인세자산으로 인식되지 아니한 일시적차이의 내용은 다음과 같습니다.

(단위 : 천원)

구분	당기말	전기말
재고자산	690,000	690,000
대손충당금	128,692	128,692
종업원급여	213,846	213,846
합계	1,032,538	1,032,538

31-8 보고기간종료일 현재 이연법인세부채로 인식되지 아니한 일시적차이의 내용은 다음과 같습니다.

(단위 : 천원)

구분	당기말	전기말
종속기업투자	6,728,941	6,112,198

연결회사는 배당을 받은 적이 있거나 예측가능한 미래에 종속기업으로부터 배당받지 않을 것으로 결정하지 않은 경우에는 해당 종속기업과 관련된 일시적 차이에 대하여 이연법인세부채를 인식하고 있습니다. 또한, 세법에 따라 자회사로부터 배당금을 수령할 경우 배당소득에서 부인되는 수입배당금 익금불산입 비율에 해당하는 금액은 이연법인세부채를 인식하지 아니하였습니다.

32. 주당이익

당기와 전기의 기본주당순이익의 계산내역은 다음과 같습니다.

32-1-1 유통보통주식수

<당기>

(단위 : 주, 원)

구분	기간	일수	주식수	적수
보통주	23.01.01-23.12.31	365	71,964,534	26,267,054,910
합계			71,964,534	26,267,054,910
가중평균유통보통주식수		26,267,054,910/365일		71,964,534

<전기>

(단위 : 주, 원)

구분	기간	일수	주식수	적수
보통주	22.01.01-22.12.31	365	71,016,967	25,921,192,955
전환사채의 전환	22.05.26-22.12.31	220	947,567	208,464,740
합계			71,964,534	26,129,657,695
가중평균유통보통주식수		26,129,657,695/365일		71,588,103

32-1-2 기본주당순이익

가. 보통주

(단위 : 주, 원)

구분	당기	전기
당기순이익	9,612,692,059	1,354,066,071
차감 : 우선주당기순이익	337,823,161	47,827,938
당기순이익 중 보통주 해당분	9,274,868,898	1,306,238,133
가중평균유통보통주식수	71,964,534	71,588,103
기본 보통주 주당이익	129	18

나. 우선주

(단위 : 주, 원)

구분	당기	전기
당기순이익 중 우선주 해당분	337,823,161	47,827,938
가중평균유통보통주식수	2,621,200	2,621,200
기본 우선주 주당이익	129	18

우선주는 배당지급시 1% 추가배당하며 보통주에게 배당하지 않을 경우 무배당이며 비누적적이고 잔여재산분배시 보통주와 동일순위입니다.

32-2 회석주당순이익

당기와 전기의 회석주당순이익의 계산내역은 다음과 같습니다.

32-2-1 잠재적 보통주식수

<당기>

(단위 : 주, 원)

구분	기간	일수	주식수	적수
전환사채 권리 미행사분	23.01.01- 23.12.31	365	2,818,035	1,028,582,931
합계			2,818,035	1,028,582,931
가중평균잠재유통보통주식수		1,028,582,931/365일		2,818,035

32-2-2 회석주당순이익

전기는 반회석효과로 회석주당순이익(손실)은 기본주당순이익(손실)과 같으며, 당기 회석주당순이익(손실)은 다음과 같습니다.

가. 보통주

(단위 : 주, 원)

구분	당기
보통주 당기순이익	9,612,692,059
전환사채에 대한 이자비용 및 관련손익(세후)	(46,165,018)
회석주당이익 산정을 위한 순이익	9,566,527,041
차감 : 우선주당기순이익	336,200,763
회석주당이익 산정을 위한 순이익 중 보통주 해당분	9,230,326,278
가중평균유통보통주식수	71,964,534
전환사채로 인한 잠재적보통주식수	2,818,035
가중평균 유통보통주식수와 회석잠재적보통주식수의 합산	74,782,569
회석주당순이익	123

나. 우선주

단위 : 주, 원)

구분	당기
회석주당이익 산정을 위한 순이익 중 우선주 해당분	336,200,763
가중평균유통보통주식수	2,621,200
회석 우선주 주당순이익	128

33. 특수관계자 공시

33-1 당기말 현재 연결회사의 특수관계자는 다음과 같습니다.

구분	특수관계자명
유의적인 영향력을 행사하는 기업	갑도물산(주)
기타특수관계자	대원홀딩스(주), 청도DH전선유한공사, 주요 경영진

33-2 당기와 전기 중 특수관계자와의 거래내역은 다음과 같습니다.

(단위 : 천원)

특수관계자명	당기		전기	
	매출 및 기타수익	매입 및 기타비용	매출 및 기타수익	매입 및 기타비용
갑도물산(주)	-	246,445	-	259,425
대원홀딩스(주)	-	34,874	-	-
주요 경영진	-	766,534	-	333,695
합계	-	1,047,853	-	593,120

33-3 보고기간종료일 현재 특수관계자에 대한 채권·채무내역은 다음과 같습니다.

<당기말>

(단위 : 천원)

특수관계명	당기말					
	채권			채무		
	보증금	단기대여금	미수수익	미지급금	미지급비용	단기차입금
갑도물산(주)	205,000	-	-	20,119	-	-
대원홀딩스(주)	-	-	-	1,020	-	-
주요 경영진	-	-	-	-	442,090	12,000,000
합계	205,000	-	-	21,139	442,090	12,000,000

<전기말>

(단위 : 천원)

특수관계명	채권			채무		
	보증금	단기대여금	미수수익	미지급금	미지급비용	단기차입금
갑도물산(주)	205,000	-	-	19,855	15,571	2,000,000
주요 경영진	-	-	-	-	120,104	11,000,000
합계	205,000	-	-	19,855	135,675	13,000,000

33-4 당기와 전기 중 특수관계자에 대한 자금거래내역은 다음과 같습니다.

(단위 : 천원)

특수관계자명	자금대여	자금회수	자금차입	자금상환
<당기>				
갑도물산(주)	-	-	4,500,000	6,500,000
주요 경영진	-	-	20,500,000	19,500,000
합계	-	-	25,000,000	26,000,000
<전기>				
갑도물산(주)	-	-	7,000,000	7,000,000
주요 경영진	-	-	33,172,000	28,536,000
합계	-	-	40,172,000	35,536,000

33-5 당기와 전기 중 주요 경영진에 대한 보상내역은 다음과 같습니다.

(단위 : 천원)

구분	당기	전기
급여	1,022,184	1,064,910
퇴직급여	343,554	444,165
합계	1,365,738	1,509,075

34. 위험관리

34-1 자본위험관리

연결회사의 자본관리는 계속기업으로서의 존속능력을 유지하는 한편, 자본조달비용을 최소화하여 주주이익을 극대화하는 것을 그 목적으로 하고 있습니다. 연결회사의 경영진은 자본구조를 주기적으로 검토하고 있으며, 장·단기 자금차입 및 유상증자 등을 통하여 최적의 자본구조를 유지하고 있습니다. 연결회사의 전반적인 자본위험 관리정책은 주요 재무비율을 매월 모니터링하여 적절한 재무구조 개선방안을 실행하고 있습니다.

보고기간종료일 현재 연결회사의 부채비율 및 순차입금비율은 다음과 같습니다.

(단위 : 천원)

구분	당기말	전기말
부채(A)	134,547,618	154,359,647
자본(B)	100,324,044	91,598,886
현금및현금성자산 및 유동성금융기관예치금(C)	20,068,814	29,228,217
차입금(D)	28,392,723	30,008,460
부채비율(A/B)	134.11%	168.52%
순차입금비율[(D-C)/B]	8.30%	0.85%

34-2 금융위험관리

연결회사는 금융상품과 관련하여 환위험, 유동성위험, 신용위험, 이자율위험과 같은 다양한 금융위험에 노출되어 있습니다. 연결회사의 위험관리는 연결회사의 재무적 성과에 영향을 미치는 잠재적 위험을 식별하여 연결회사가 허용가능한 수준으로 감소, 제거 및 회피하는 것을 그 목적으로 하고 있습니다. 연결회사는 전사적인 수준의 위험관리 정책 및 절차를 마련하여 운영하고 있으며, 내부감사인은 위험관리 정책 및 절차의 준수 여부와 위험노출 한도를 지속적으로 검토하고 있습니다. 연결회사의 전반적인 금융위험 관리 전략은 전기와 동일합니다.

가. 환위험 관리

연결회사는 제품 수출 거래 등과 관련하여 주로 USD, SGD, HKD, AUD 등의 환율변동위험에 노출되어 있습니다. 외환위험은 주로 미래 예상거래, 인식된 자산과 부채의 환율변동과 관련하여 발생하고 있습니다.

연결회사의 주요 통화별 환율변동시 민감도 분석내용은 다음과 같습니다..

(단위 : 천원)

구분	당기		전기	
	10% 상승시	10% 하락시	10% 상승시	10% 하락시
USD	1,010,274	(1,010,274)	1,607,822	(1,607,822)
HKD	328,669	(328,669)	70,738	(70,738)

SGD	13,478	(13,478)	252,182	(252,182)
AUD	59,869	(59,869)	-	-
합계	1,412,290	(1,412,290)	1,930,742	(1,930,742)

나. 유동성위험 관리

연결회사는 유동성위험을 관리하기 위하여 단기 및 중장기 자금관리계획을 수립하고 현금유출예산과 실제 현금유출액을 지속적으로 분석, 검토하여 금융부채와 금융자산의 만기구조를 대응시키고 있습니다. 연결회사의 경영진은 영업활동현금흐름과 금융자산의 현금유입으로 금융부채를 상환가능하다고 판단하고 있습니다. 한편, 연결회사는 일시적으로 발생할 수 있는 유동성위험을 관리하기 위하여 우리은행 등과 당좌차월약정과 상업어음할인약정 및 기업어음할인약정을 체결하고 있습니다.

보고기간종료일 현재 금융부채의 만기별 내역은 다음과 같습니다.

<당기말>

(단위 : 천원)

구분	6개월이내	6개월~1년이내	1년~5년이내	합계
매입채무및기타채무	84,453,649	-	-	84,453,649
단기차입금	20,644,687	8,874,850	-	29,519,537
전환사채	3,616,963	-	-	3,616,963
파생상품부채	194,460	-	-	194,460
리스부채	16,243	15,630	53,123	84,996
합계	108,926,002	8,890,480	53,123	117,869,605

<전기말>

(단위 : 천원)

구분	6개월 이내	6개월 ~ 1년이내	1년 ~ 5년 이내	합계
매입채무및기타채무	109,920,996	-	-	109,920,996
단기차입금	13,012,259	14,596,201	-	27,608,460
유동성장기부채	600,000	600,000	-	1,200,000
장기차입금	-	-	1,200,000	1,200,000
전환사채	2,811,362	-	-	2,811,362
파생상품부채	980,041	-	-	980,041
리스부채	12,180	11,818	37,067	61,065
기타비유동부채	-	-	83,300	83,300
합계	127,336,838	15,208,019	1,320,367	143,865,224

다. 신용위험 관리

연결회사는 이자부부채를 통해 자금을 조달하고 있는 상황이기 때문에 이자율위험에 노출되어 있으며, 연결회사의 경영진은 시장 이자율의 변동으로 인하여 금융상품 공정가치 또는 미래현금흐름이 변동할 위험을 정기적으로 측정하여 고정이자율 차입금과 변동이자율 차입금의 적절한 균형을 유지하고 있습니다. 한편 연결회사의 이자부 부채의 규모를 고려할때 이자율 변동이 미래현금 흐름에 미치는 영향은 중요하지 아니합니다.

보고기간종료일 현재 대손위험에 대한 최대노출정도는 다음과 같습니다.

(단위 : 천원)

구분	당기말	전기말
매출채권및기타채권		
매출채권	132,102,837	137,902,723
미수금	60	68,027
미수수익	-	12,067
예치보증금	444,355	462,526
합계	132,547,252	138,445,343
기타비유동자산		
보증금	716,034	710,327

라. 이자율위험 관리

연결회사는 이자부부채를 통해 자금을 조달하고 있는 상황이기 때문에 이자율위험에 노출되어 있으며, 연결회사의 경영진은 시장 이자율의 변동으로 인하여 금융상품 공정가치 또는 미래현금흐름이 변동할 위험을 정기적으로 측정하여 고정이자율 차입금과 변동이자율 차입금의 적절한 균형을 유지하고 있습니다.

한편 보고기간종료일 현재 연결회사의 이자부 부채의 규모를 고려할때 이자율 변동이 미래현금 흐름에 미치는 영향은 중요하지 아니합니다. 변동금리부 금융상품에 대해 모든 다른 변수가 일정하고 이자율 1% 변동시 1년 이자수익과 이자비용의 민감도 분석내용은 다음과 같습니다.

(단위 : 천원)

구분	당기		전기	
	1% 상승시	1% 하락시	1% 상승시	1% 하락시
이자수익(A)	200,122	(200,122)	292,198	(292,198)
이자비용(B)	(163,927)	163,927	(162,805)	162,805

마. 가격위험관리

연결회사는 원재료 가격 변동성의 영향을 받습니다. 전선부문 영업활동은 구리의 지속적인 구매를 통한 제조를 필요로 합니다. 연결회사는 예상 구리, 납 및 알루미늄 구매량에 따라 동 가격변동에 노출되어 있으며, 경영진은 LME(런던금속거래소) 시세를 수시 모니터링 하는 방식으로 원재료가격 위험 및 완화를 위한 위험관리를 수행하고 있습니다.

34-3 공정가치

연결회사는 재무상태표에 공정가치로 측정되는 금융상품에 대하여 공정가치 측정에 사용된 투입변수의 관측가능한 정도와 공정가치 측정치 전체에 대한 투입변수의 유의성에 기초하여 다음에서 설명하는 바와 같이 공정가치 측정치를 수준 1, 2 또는 3으로 분류하고 있습니다.

구분	투입변수의 유의성
수준 1	측정일에 동일한 자산이나 부채에 대한 접근 가능한 활성시장의 (조정되지 않은) 공시가격
수준 2	수준 1의 공시가격 이외에 자산이나 부채에 대해 직접적으로 또는 간접적으로 관측가능한 투입변수
수준 3	관측가능한 시장자료에 기초하지 않은, 자산이나 부채에 대한 투입변수(관측가능하지 않은 투입변수)

보고기간종료일 현재 공정가치로 측정되거나 공정가치가 공시되는 자산과 부채의 공정가치 서열체계 구분은 다음과 같습니다.

<당기말>

(단위 : 천원)

구분	수준1	수준2	수준3	합계
금융자산				
기타포괄손익-공정가치금융자산	-	-	25,200	25,200
금융부채				
파생상품부채	-	954	193,506	194,460

<전기말>

(단위 : 천원)

구분	수준1	수준2	수준3	합계
금융자산				
기타포괄손익-공정가치금융자산	-	-	25,200	25,200
금융부채				
파생상품부채	-	157,183	822,858	980,041

연결회사는 공정가치 서열체계에서 수준2으로 분류되는 금융상품에 대하여 다음의 가치평가기법과 투입변수를 사용하고 있습니다.

<당기말>

(단위 : 천원)

구분	공정가치	수준	가치평가기법	유의적이지만 관측가능하지 않은 투입변수	유의적이지만 관 측 가능하지 않 은 투입변수 범 위
파생상품부채					
통화선도	954	2	시장접근법	환율	-

<전기말>

(단위 : 천원)

구분	공정가치	수준	가치평가기법	유의적이지만 관측가능하지 않은 투입변수	유의적이지만 관 측 가능하지 않 은 투입변수 범 위
파생상품부채					
통화선도	157,183	2	시장접근법	환율	-

연결회사는 공정가치 서열체계에서 수준3으로 분류되는 금융상품에 대하여 다음의 가치평가기법과 투입변수를 사용하고 있습니다.

<당기말>

(단위 : 천원)

구분	공정가치	수준	가치평가기법	유의적이지만 관측가능하지 않은 투입변수	유의적이지만 관 측 가능하지 않은 투입변수 범위
기타포괄손익-공정가치금융자산					
출자금	25,200	3	원가측정	-	-
파생상품부채					
전환권 및 조기상환권	193,506	3	이항모형	할인율	6.200%
				변동성	26.770%

<전기말>

(단위 : 천원)

구분	공정가치	수준	가치평가기법	유의적이지만 관측가능하지 않은 투입변수	유의적이지만 관 측 가능하지 않 은 투입변수 범 위
기타포괄손익-공정가치금융자산					
출자금	25,200	3	원가측정	-	-
파생상품부채					
전환권 및 조기상환권	822,858	3	이항모형	할인율	7.833%
				변동성	53.186%

35. 금융상품의 범주별 금액과 손익

35-1 보고기간종료일 현재 연결회사의 금융상품 범주별 내역은 다음과 같습니다.

<당기말>

(단위: 천원)

구분	상각후원가 측정(*)	당기손익- 공정가치 측정	기타포괄손익- 공정가치 측정	합계
금융자산:				
현금및현금성자산	12,853,290	-	-	12,853,290
단기금융상품	7,215,524	-	-	7,215,524
매출채권및기타채권	125,877,382	-	-	125,877,382
장기금융상품	10,000	-	-	10,000
기타포괄손익-공정가치금융자산	-	-	25,200	25,200
기타비유동자산	712,755	-	-	712,755
합계	146,668,951	-	25,200	146,694,151
금융부채:				
매입채무및기타채무	84,453,649	-	-	84,453,649
단기차입금	28,392,723	-	-	28,392,723
전환사채	3,382,351	-	-	3,382,351
파생상품부채	-	194,460	-	194,460
합계	116,228,723	194,460	-	116,423,183

(*) 경영진은 연결재무상태표 상 상각후원가로 측정되는 금융상품의 장부금액은 공정가치와 근사하다고 판단하고 있습니다.

<전기말>

(단위: 천원)

구분	상각후원가 측정(*)	당기손익- 공정가치 측정	기타포괄손익- 공정가치 측정	합계
금융자산:				
현금및현금성자산	4,594,234	-	-	4,594,234
단기금융상품	24,633,983	-	-	24,633,983
매출채권및기타채권	132,479,043	-	-	132,479,043
장기금융상품	10,000	-	-	10,000
기타포괄손익-공정가치금융자산	-	-	25,200	25,200
기타비유동자산	697,889	-	-	697,889
합계	162,415,149	-	25,200	162,440,349
금융부채:				
매입채무및기타채무	109,920,995	-	-	109,920,995
단기차입금	27,608,460	-	-	27,608,460
유동성장기부채	1,200,000	-	-	1,200,000
장기차입금	1,200,000	-	-	1,200,000
전환사채	2,811,362	-	-	2,811,362
파생상품부채	-	980,041	-	980,041
기타비유동부채	83,300	-	-	83,300
합계	142,824,117	980,041	-	143,804,158

(*) 경영진은 연결재무상태표 상 상각후원가로 측정되는 금융상품의 장부금액은 공정가치와 근사하다고 판단하고 있습니다.

35-2 당기와 전기 중 금융상품 범주별 손익내역은 다음과 같습니다.

<당기>

(단위: 천원)

구분	상각후원가 측정	당기손익- 공정가치 측정	기타포괄손익- 공정가치 측정	합계
금융수익:				
외환차익	1,186,670	-	-	1,186,670
외화환산이익	92,242	-	-	92,242
이자수익	536,424	-	-	536,424
통화선도거래이익	-	529,703	-	529,703
파생상품평가이익	-	629,352	-	629,352
파생상품거래이익	-	47,002	-	47,002
합계	1,815,336	1,206,057	-	3,021,393
금융비용:				
대손상각비	703,571	-	-	703,571
외환차손	779,464	-	-	779,464
외화환산손실	91,783	-	-	91,783
이자비용	3,036,977	-	-	3,036,977
통화선도거래손실	-	142,670	-	142,670
통화선도평가손실	-	954	-	954
파생상품거래손실	-	220,546	-	220,546
합계	4,611,795	364,170	-	4,975,965

<전기>

(단위: 천원)

구분	상각후원가 측정	당기손익- 공정가치 측정	기타포괄손익- 공정가치 측정	합계
금융수익:				
외환차익	1,906,051	-	-	1,906,051
외화환산이익	-	-	-	-
이자수익	330,813	-	-	330,813
통화선도평가이익	-	-	-	-
통화선도거래이익	-	101,150	-	101,150
파생상품평가이익	-	1,079,342	-	1,079,342
합계	2,236,864	1,180,492	-	3,417,356
금융비용:				
대손상각비	76,758	-	-	76,758
외환차손	532,035	-	-	532,035
외화환산손실	339,999	-	-	339,999
이자비용	2,010,600	-	-	2,010,600
통화선도평가손실	-	158,933	-	158,933
통화선도거래손실	-	94,795	-	94,795
파생상품평가손실	-	(313,425)	-	(313,425)
합계	2,959,392	(59,697)	-	2,899,695

36. 우발부채 및 약정사항

36-1 보고기간종료일 현재 연결회사의 장단기차입금 등과 관련하여 타인으로부터 제공받은 보증의 내용은 다음과 같습니다.

(단위 : 천원)

보증인	당사와의관계	보증내용	보증금액	채권자
서울보증보험(주)	-	이행·하자보증	9,435,517	거래처
중소기업중앙회	-	이행·하자보증	2,095,177	거래처
신용보증기금	-	단기차입금 등	4,000,000	우리은행
갑도물산(주)	최대주주	단기차입금 등	28,429,000	우리은행
			3,000,000	KEB하나은행
			3,600,000	신한은행
서명환	대표이사	단기차입금 등	7,200,000	우리은행
			3,300,000	KB국민은행
			2,400,000	신한은행
			12,000,000	기업은행
			3,600,000	수출입은행
			9,600,000	KEB하나은행
합계			88,659,694	

36-2 보고기간종료일 현재 차입 및 어음할인 등과 관련하여 금융기관과 체결한 약정한도액은 다음과 같습니다.

(단위 : USD, HKD, 천원)

금융기관 명	내 용	약정한도액
우리은행	상업어음할인	6,000,000
	소매금융대출	15,480,000
	일반자금대출	4,000,000
	지급보증	645,500
	매출채권담보대출	7,000,000
	외화지급보증	HKD 2,000,000
	파생상품	USD 1,940,000
KEB하나은행	일반자금대출	3,000,000
	매출채권담보대출	7,500,000
	전자채권할인	3,000,000
KB국민은행	매출채권담보대출	3,000,000
신한은행	종합대출	3,000,000
	매출채권담보대출	2,000,000
기업은행	매출채권담보대출	20,000,000
	전자채권할인	10,000,000
수출입은행	수출성장자금	3,000,000
산업은행	운영자금단기대출	2,000,000
합계		89,625,500
		HKD 2,000,000
		USD 1,940,000

36-3 소송내역

보고기간종료일 현재 연결회사가 피고로 계류중인 소송사건은 다음과 같습니다..

(단위: 천원)

원고	계류법원	소송금액	소송내용
조**	서울지방법중앙법원	232,364	손해배상(산)

경영진은 소송의 결과를 합리적으로 예측할수 없으며, 연결재무제표에 미치는 영향이 중요하지 않을 것이라고 판단합니다.

37. 영업부문

37-1 연결회사는 이사회에서 전략적 의사결정을 수립하고 있으며 이사회는 영업손익 등 보고된 정보에 기초하여 자원배분과 성과평가를 수행하여 영업부문을 결정하고 있습니다.

37-2 연결회사는 영업부문을 전선 및 전기통신자재의 제조와 판매부문과 중국부문으로 세분할 수 있습니다. 중국부문은 전체 매출액에서 차지하는 비중이 1% 미만입니다. 이에 따라 단일화된 매출, 매출원가, 영업손익, 자산부채 등을 측정 및 공시하고 있습니다.

37-3 당기와 전기 중 단일 외부 고객으로부터 수익이 연결회사 총 매출의 10% 이상인 주요 고객은 아래와 같습니다.

(단위 : 천원)

거래처명	당기		전기	
	매출액	매출비중	매출액	매출비중
A사	54,170,102	10.51%	57,361,709	10.20%

37-4 당기와 전기 중 지역별 매출액은 다음과 같습니다.

(단위 : 천원)

구분	당기	전기
국내	471,782,432	508,544,137
해외	43,619,476	53,883,921
합계	515,401,908	562,428,058

38. 현금흐름표

38-1 당기와 전기 중 영업에서 창출된 현금흐름의 내역은 다음과 같습니다.

(단위: 천원)

구분	당기	전기
법인세비용차감전순이익	11,862,187	1,895,538
조정 :		
이자수익	(536,424)	(330,813)
이자비용	2,209,939	1,539,538
퇴직급여	1,631,305	1,564,120
감가상각비	3,277,720	3,247,102
무형자산상각비	12,074	12,247
대손상각비	703,572	76,758
외화환산손실	91,783	339,999
외화환산이익	(92,242)	-
통화선도평가손실	-	158,933
유형자산처분손실	2	-
파생상품평가손실	954	(313,425)
파생상품평가이익	(629,352)	(1,079,342)
유형자산처분이익	(2,835)	(40,562)
재고자산평가손실	(190,817)	-
재고자산폐기손실	158,865	-
소계	6,634,544	5,174,554
영업활동으로 인한 자산부채 변동		
매출채권의 감소(증가)	5,828,516	15,979,989
미수금의 감소(증가)	67,971	7,763,244
선급비용의 감소(증가)	7,753	(47,847)
예치보증금의 감소(증가)	8,547	(231,469)
파생상품부채의 증가(감소)	(157,183)	-
선급금의 감소(증가)	250,837	(3,588)
부가세선급금의 감소(증가)	(2,031)	-
재고자산의 감소(증가)	(6,476,783)	(7,728,528)
장기미지급금의 증가(감소)	(10,938)	(64,624)
매입채무의 증가(감소)	(22,242,765)	13,795,871
미지급금의 증가(감소)	(934,837)	(170,188)
선수금의 증가(감소)	245,264	(2,776,917)
선수수익의 증가(감소)	309	-
예수금의 증가(감소)	321,445	1,176

부가세예수금의 증가(감소)	608,430	-
미지급비용의 증가(감소)	252,439	526,855
퇴직금의 지급	(1,065,116)	(1,613,431)
사외적립자산의 감소(증가)	-	179,776
소계	(23,298,142)	25,610,319
영업에서 창출된 현금흐름	(4,801,411)	32,680,412

38-2 현금의 유출입이 없는 거래

당기와 전기 중 현금의 유입과 유출이 없는 중요한 사항은 다음과 같습니다.

(단위: 천원)

구분	당기	전기
전환사채의 전환	-	1,927,322
유형자산취득 미지급금	11,655	163,978
금융리스부채 유동성 대체	37,124	24,422
신규리스로 인한 증가	48,701	-
리스해지로 인한 감소	9,013	-
건설중인자산의 본계정 대체	318,924	-
장기차입금의 유동성대체	-	1,800,000
매출채권의 제각	-	2,502,785

38-3 재무활동에서 생기는 부채의 조정내용은 다음과 같습니다.

(단위: 천원)

구분	단기차입금	유동성 장기부채	리스부채	장기차입금	파생상품부채	전환사채	합계
전기초	34,497,920	2,000,000	38,769	-	2,668,376	3,936,178	43,141,243
현금흐름	(6,889,460)	(2,600,000)	(22,002)	3,000,000	-	-	(6,511,462)
이자비용 및 평가손실	-	-	1,205	-	(988,687)	802,506	(184,976)
신규 증가	-	-	43,093	-	-	-	43,093
전환사채의 전환	-	-	-	-	(856,831)	(1,927,322)	(2,784,153)
유동성대체	-	1,800,000	-	(1,800,000)	-	-	-
전기말	27,608,460	1,200,000	61,065	1,200,000	822,858	2,811,362	33,703,745
당기초	27,608,460	1,200,000	61,065	1,200,000	822,858	2,811,362	33,703,745
현금흐름	784,263	(1,200,000)	(30,576)	(1,200,000)	-	-	(1,646,313)
이자비용 및 평가손실	-	-	-	-	(629,352)	570,989	(58,363)
신규 증가	-	-	48,702	-	-	-	48,702
당기말	28,392,723	-	79,191	-	193,506	3,382,351	32,047,771

4. 재무제표

4-1. 재무상태표

재무상태표

제 55 기 2023.12.31 현재

제 54 기 2022.12.31 현재

제 53 기 2021.12.31 현재

(단위 : 원)

	제 55 기	제 54 기	제 53 기
--	--------	--------	--------

자산			
유동자산	186,741,167,464	187,255,459,351	173,105,741,626
현금및현금성자산	11,916,176,455	3,083,834,602	317,951,585
단기금융상품	7,215,524,048	17,431,363,425	3,403,153,796
매출채권 및 기타유동채권	125,534,296,379	130,604,130,765	140,480,966,867
유동재고자산	42,013,037,452	35,778,881,619	28,624,656,641
유동파생상품자산	0	0	1,750,000
당기법인세자산	0	55,038,483	5,494,520
기타유동자산	62,133,130	302,210,457	271,768,217
비유동자산	47,799,904,813	47,661,393,703	48,583,396,957
장기금융상품	5,000,000	5,000,000	5,000,000
기타포괄손익-공정가치 측정 비유동금융자산	24,200,000	24,200,000	24,200,000
종속기업에 대한 투자자산	21,627,791,822	21,011,048,656	20,675,452,993
유형자산	24,144,253,049	24,610,823,124	25,293,113,575
영업권 이외의 무형자산	139,065,124	139,065,124	139,065,124
이연법인세자산	1,355,362,061	1,370,301,634	1,992,002,581
기타비유동자산	504,232,757	500,955,165	454,562,684
자산총계	234,541,072,277	234,916,853,054	221,689,138,583
부채			
유동부채	121,410,613,511	132,818,855,136	123,816,266,147
매입채무 및 기타유동채무	93,228,824,730	100,375,257,863	78,500,042,311
유동 차입금	21,845,131,830	27,224,484,776	33,997,919,766
비유동차입금의 유동성 대체 부분	0	1,200,000,000	2,000,000,000
유동성금융리스부채	23,566,610	18,851,271	18,682,117
유동성전환사채	3,382,350,773	2,811,361,716	3,936,178,197
유동파생상품부채	194,460,002	980,040,913	2,384,916,071
기타 유동부채	1,178,303,305	208,858,597	2,978,527,685
당기법인세부채	1,557,976,261	0	0
비유동부채	12,160,910,055	9,845,209,177	9,574,072,604
장기차입금	2,191,980,000	1,200,000,000	0
비유동금융리스부채	41,632,991	23,088,939	20,086,356
퇴직급여부채	9,853,868,039	8,538,820,696	9,454,405,348
기타 비유동 부채	73,429,025	83,299,542	99,580,900
부채총계	133,571,523,566	142,664,064,313	133,390,338,751
자본			
자본금	37,292,867,000	37,292,867,000	36,819,083,500
자본잉여금	6,363,327,403	6,363,327,403	4,909,788,694

기타포괄손익누계액	289,105,741	278,771,634	468,865,570
이익잉여금(결손금)	57,024,248,567	48,317,822,704	46,101,062,068
자본총계	100,969,548,711	92,252,788,741	88,298,799,832
자본과부채총계	234,541,072,277	234,916,853,054	221,689,138,583

4-2. 포괄손익계산서
포괄손익계산서

제 55 기 2023.01.01 부터 2023.12.31 까지
제 54 기 2022.01.01 부터 2022.12.31 까지
제 53 기 2021.01.01 부터 2021.12.31 까지

(단위 : 원)

	제 55 기	제 54 기	제 53 기
수익(매출액)	508,133,154,159	551,846,617,161	464,089,079,500
매출원가	484,823,550,527	539,401,690,536	453,524,618,037
매출총이익	23,309,603,632	12,444,926,625	10,564,461,463
판매비와관리비	11,155,826,284	11,342,012,085	8,347,837,159
영업이익(손실)	12,153,777,348	1,102,914,540	2,216,624,304
기타이익	1,145,899,396	1,804,472,417	471,639,818
기타손실	805,759,966	963,625,863	4,523,538,052
금융수익	1,652,199,759	1,410,925,135	102,563,311
금융원가	3,304,760,639	1,924,984,770	2,145,551,428
종속기업, 공동지배기업과 관계기업 으로부터의 기타이익(비용)	843,682,700	361,503,819	4,898,500,467
법인세비용차감전순이익(손실)	11,685,038,598	1,791,205,278	1,020,238,420
법인세비용(수익)	2,072,346,539	437,139,207	(284,142,887)
당기순이익(손실)	9,612,692,059	1,354,066,071	1,304,381,307
주당이익			
기본주당이익(손실) (단위 : 원)	129	18	18
희석주당이익(손실) (단위 : 원)	123	18	18
기타포괄손익	(895,932,089)	672,600,629	959,798,802
당기손익으로 재분류될 수 있는 항목 (세후기타포괄손익)	10,334,107	(190,093,936)	685,886,508
지분법 적용대상 관계기업과 공 동기업의 기타포괄손익에 대한 지분 (세후기타포괄손익)	10,334,107	(190,093,936)	685,886,508
당기손익으로 재분류되지 않는 항목 (세후기타포괄손익)	(906,266,196)	862,694,565	273,912,294
지분법 적용대상 관계기업과 공 동기업의 기타포괄손익에 대한 지분 (세후기타포괄손익)	(237,273,641)	164,185,780	136,847,418

확정급여제도의 재측정손익(세후 기타포괄손익)	(668,992,555)	698,508,785	137,064,876
총포괄손익	8,716,759,970	2,026,666,700	2,264,180,109

4-3. 자본변동표
자본변동표

제 55 기 2023.01.01 부터 2023.12.31 까지

제 54 기 2022.01.01 부터 2022.12.31 까지

제 53 기 2021.01.01 부터 2021.12.31 까지

(단위 : 원)

	자본				
	자본금	자본잉여금	기타포괄손익누계액	이익잉여금	자본 합계
2021.01.01 (기초자본)	36,819,083,500	4,909,788,694	(217,020,938)	44,522,768,467	86,034,619,723
당기순이익(손실)				1,304,381,307	1,304,381,307
지분법잉여금변동					
지분법자본변동					
순확정급여부채 재측정요소				137,064,418	137,064,418
보험수리적손익					
해외사업장환산외환차이(세후기 타포괄손익)			685,886,508		685,886,508
지분법 적용대상 관계기업과 공 동기업의 기타포괄손익에 대한 지분(세후기타포괄손익)				136,847,418	136,847,418
복합금융상품 전환					
2021.12.31 (기말자본)	36,819,083,500	4,909,788,694	468,865,570	46,101,062,068	88,298,799,832
2022.01.01 (기초자본)	36,819,083,500	4,909,788,694	468,865,570	46,101,062,068	88,298,799,832
당기순이익(손실)				1,354,066,071	1,354,066,071
지분법잉여금변동				164,185,780	164,185,780
지분법자본변동			(190,093,936)		(190,093,936)
순확정급여부채 재측정요소					
보험수리적손익				698,508,785	698,508,785
해외사업장환산외환차이(세후기 타포괄손익)					
지분법 적용대상 관계기업과 공 동기업의 기타포괄손익에 대한 지분(세후기타포괄손익)					
복합금융상품 전환	473,783,500	1,453,538,709			1,927,322,209
2022.12.31 (기말자본)	37,292,867,000	6,363,327,403	278,771,634	48,317,822,704	92,252,788,741
2023.01.01 (기초자본)	37,292,867,000	6,363,327,403	278,771,634	48,317,822,704	92,252,788,741
당기순이익(손실)				9,612,692,059	9,612,692,059
지분법잉여금변동				(237,273,641)	(237,273,641)
지분법자본변동			10,334,107		10,334,107

순확정급여부채 재측정요소					
보험수리적손익				(668,992,555)	(668,992,555)
해외사업장환산외환차이(세후기타포괄손익)					
지분법 적용대상 관계기업과 공동기업의 기타포괄손익에 대한 지분(세후기타포괄손익)					
복합금융상품 전환					
2023.12.31 (기말자본)	37,292,867,000	6,363,327,403	289,105,741	57,024,248,567	100,969,548,711

4-4. 현금흐름표
현금흐름표

제 55 기 2023.01.01 부터 2023.12.31 까지
제 54 기 2022.01.01 부터 2022.12.31 까지
제 53 기 2021.01.01 부터 2021.12.31 까지

(단위 : 원)

	제 55 기	제 54 기	제 53 기
영업활동현금흐름	5,462,754,686	24,415,691,686	(12,049,809,586)
영업활동으로 인한 자산 부채의 변동	6,638,059,633	25,192,249,637	(11,759,680,333)
이자수취	449,931,744	210,696,545	25,572,575
이자지급(영업)	(1,357,607,356)	(987,254,496)	(603,237,602)
법인세환급(납부)	(267,629,335)	0	287,535,774
투자활동현금흐름	8,966,293,033	(15,063,838,788)	(2,034,880,219)
단기금융상품의 처분	17,431,363,425	87,082,895,046	10,232,186,340
단기대여금및수취채권의 처분	0	0	0
임차보증금의 감소	5,000,000	0	0
유형자산의 처분	0	0	0
단기금융상품의 취득	(7,215,524,048)	(101,111,104,675)	(10,884,345,235)
단기대여금및수취채권의 취득	0	0	0
임차보증금의 증가	0	(55,000,000)	0
관계기업에 대한 투자자산의 취득	0	0	0
유형자산의 취득	(1,254,546,344)	(980,629,159)	(1,382,721,324)
매도가능금융자산의 취득	0	0	0
지분법적용 투자지분의 취득	0	0	0
재무활동현금흐름	(5,506,494,925)	(6,348,584,976)	13,100,179,426
차입금에 따른 유입	124,918,799,564	117,458,249,586	89,359,718,318
정부보조금의 수취	43,930,000	48,700,000	26,500,000
차입금의 상환	(129,243,782,510)	(121,231,684,576)	(78,264,000,000)
유동총당부채의증가(감소)	(1,200,000,000)	(2,600,000,000)	0

장기차입금의 상환	0	0	(3,000,000,000)
금융리스부채의 지급	(25,441,979)	(20,124,157)	(22,038,892)
전환사채의 감소	0	(3,725,829)	5,000,000,000
환율변동효과 반영전 현금및현금성 자산의 순증가(감소)	8,922,552,794	3,003,267,922	(984,510,379)
기초현금및현금성자산	(90,210,941)	(237,384,905)	1,302,461,964
현금및현금성자산에 대한 환율변동 효과	3,083,834,602	317,951,585	0
기말현금및현금성자산	11,916,176,455	3,083,834,602	317,951,585

5. 재무제표 주석

제55기 (당기 2023년 01월 01일부터 2023년 12월 31일까지)

제54기 (당기 2022년 01월 01일부터 2022년 12월 31일까지)

대원전선 주식회사

1. 일반사항

대원전선 주식회사(이하 "당사"라 칭함)는 1969년 11월 29일에 설립되어 1988년 5월 4일에 주식을 유가증권시장에 상장하였으며 자본금은 37,293백만원입니다. 당사의 본사 및 공장소재지와 주요사업내용은 다음과 같습니다.

(1) 본사 및 공장소재지 : 충남 예산군 고덕면 호음덕령길 92

(2) 주요사업내용 : 전선 및 전기통신자재의 제조 및 판매

(3) 대표이사 : 서 명 환

(4) 보고기간종료일 현재 주요주주 및 지분율

주 주	보통주		우선주		합계		비 고
	주식수	지분율	주식수	지분율	주식수	지분율	
갑도물산(주)	20,175,825	27.05%	-	0.00%	20,175,825	27.05%	최대주주
서명환	1,189,845	1.60%	-	0.00%	1,189,845	1.60%	대표이사
서정석	541,675	0.73%	-	0.00%	541,675	0.73%	특수관계자
대원홀딩스(주)	23,909	0.03%	-	0.00%	23,909	0.03%	특수관계자
SUH ANNY	450,000	0.60%	-	0.00%	450,000	0.60%	특수관계자
기타	49,583,280	66.48%	2,621,200	3.51%	52,204,480	69.99%	
합계	71,964,534	96.49%	2,621,200	3.51%	74,585,734	100.00%	

2. 재무제표 작성기준 및 중요한 회계정책

2-1 재무제표 작성기준

당사는 주식회사 등의 외부감사에 관한 법률 제5조 1항 1호에서 규정하고 있는 국제회계기준위원회 의 국제회계기준을 채택하여 정한 회계처리기준인 한국채택국제회계기준에 따라 재무제표를 작성하였습니다.

당사의 재무제표는 기업회계기준서 제1027호 '별도재무제표'에 따른 별도재무제표로서 지배기업, 관계기업의 투자자 또는공동기업의 참여자가 투자자산을 기업회계기준서 제1028호에서 규정하는 지분법에 근거한 회계처리로 표시한 재무제표입니다.

당사의 재무제표는 2024년 1월 29일자 이사회에서 승인되었으며, 2024년 3월 25일자 주주총회에서 최종 승인될 예정입니다.

2-2 중요한 회계정책

당사가 재무제표 작성에 적용한 중요한 회계정책은 아래 기술되어 있으며, 당사가 채택한 제·개정 기준서의 적용으로 인한 변경을 제외하고는 당기 및 비교표시된 전기의 재무제표는 동일한 회계정책을 적용하여 작성되었습니다.

(1) 당사가 채택한 제·개정 기준서

당사가 2023년 1월 1일 이후 개시하는 회계기간부터 적용한 제·개정 기준서 및 해석서는 다음과 같습니다.

① 기업회계기준서 제1001호 '재무제표 표시' 개정 - 회계정책 공시

개정 기준서에서는 '유의적인' 회계정책 정보 대신 '중요한' 회계정책 정보를 공시하도록 하고 '중요한' 회계정책 정보의 의미를 설명하였습니다. 해당 기준서의 개정이 재무제표에 미치는 중요한 영향은 없습니다.

② 기업회계기준서 제1008호 '회계정책, 회계추정치 변경과 오류' 개정 - 회계추정치의 정의

개정 기준서에서는 '회계추정치'를 측정불확실성의 영향을 받는 재무제표상 화폐금액으로 정의하고, 새로운 상황의 전개나 새로운 정보의 획득으로 측정기법이나 투입변수를 변경한 경우, 회계추정치의 변경임을 명확히 하였습니다. 해당 기준서의 개정이 재무제표에 미치는 중요한 영향은 없습니다.

③ 기업회계기준서 제1012호 '법인세' 개정 - 단일거래에서 자산과 부채가 동시에 발생하는 경우의 이연법인세

개정 기준서에서는 최초 인식시점에 동일한 금액의 가산할 일시적차이와 차감할 일시적차이가 생기는 거래(예: 사용권자산과 리스부채, 복구충당부채와 관련 자산 최초인식)에 이연법인세자산 및 이연법인세부채가 인식되도록 하였습니다. 해당 기준서의 개정이 재무제표에 미치는 중요한 영향은 없습니다.

④ 기업회계기준서 제1001호 '재무제표 표시' 개정 - 행사가격 조정 조건이 있는 금융부채 평가손익 공시

개정 기준서에서는 발행자의 주가 변동에 따라 행사가격이 조정되는 조건이 있는 금융상품의 전부나 일부가 금융부채로 분류되는 경우 그 금융부채의 장부금액과 관련 손익을 공시하도록 하였습니다. 해당 기준서의 개정이 재무제표에 미치는 중요한 영향은 없습니다.

⑤ 기업회계기준서 제1012호 '법인세' 개정 - 국세조세개혁 - 필라2 모범규칙

개정 기준서에서는 경제협력개발기구(OECD)가 발표한 필라2 모범규칙을 시행하기 위하여 제정된 세법에서 생기는 이연법인세자산·부채 인식과 이에 대한 정보 공시에 대한 예외 규정을 두었으며, 관련 법률 시행 전·후 필라2 법인세 관련 정보에 대한 추가 공시를 요구하고 있습니다. 해당 기준서의 개정이 재무제표에 미치는 중요한 영향은 없습니다.

(2) 제정·공표되었으나 아직 시행되지 않은 제·개정 기준서 및 해석서

보고기간말 현재 제정·공표되었으나 2023년 1월 1일 이후 시작하는 회계기간에 시행일이 도래하지 아니하였고, 당사가 조기 적용하지 아니한 제·개정 기업회계기준서 및 해석서는 다음과 같습니다.

① 기업회계기준서 제1001호 '재무제표 표시' 개정 - 부채의 유동·비유동분류, 약정사항이 있는 비유동부채

개정 기준서에서는 채무자가 보고기간말에 채무관련 계약사항(약정사항)을 준수한다면, 채무자에게 부채의 결제를 연기할 권리가 있다는 것을 명확히 하고, 부채의 결제 연기 가능성과 경영진의 기대는 부채의 유동성 분류에 영향을 미치지 않으며, 부채는 현금 이전, 재화나 용역 제공 및 기업 자신의 지분상품 이전을 통해 결제됨을 명확히 하였습니다.

또한, 개정 기준서에서는 약정사항을 준수해야 부채의 결제를 연기할 수 있는 경우, 해당 부채의 유동·비유동 분류 시 약정사항의 준수 시점을 고려하여야 하고, 보고기간 이후 12개월 이내 약정사항을 준수해야 하는 부채가 보고기간말 현재 비유동부채로 분류된 경우, 12개월 이내 부채가 상환될 수 있는 위험에 관한 정보를 주석에 공시하도록 하였습니다.

동 개정사항은 2024년 1월 1일 이후 개시되는 회계연도부터 적용될 예정이며, 조기적용이 허용됩니다. 당사는 상기 개정기준서의 적용이 재무제표에 미치는 영향이 중요하지 아니할 것으로 예상하고 있습니다.

② 기업회계기준서 제1116호 '리스' 개정 - 판매후리스에서 생기는 리스부채

개정 기준서에서는 판매후리스에서 생기는 리스부채를 후속적으로 측정할 때 계속보유 사용권에 대해서는 차손익을 인식하지 않도록 리스부채와 리스료를 산정하고, 이후 그 리스료와 실제 지급액과의 차이는 당기손익으로 인식하도록 하였습니다.

동 개정사항은 2024년 1월 1일 이후 개시되는 회계연도부터 적용될 예정이며, 조기적용이 허용됩니다. 당사는 상기 개정기준서의 적용이 재무제표에 미치는 영향이 중요하지 아니할 것으로 예상하고 있습니다.

③ 기업회계기준서 제1001호 '재무제표 표시' 개정 - 가상자산 공시

개정 기준서에서는 가상자산 보유·발행에 따른 회사의 회계정책, 재무제표에 미치는 영향 등 재무제표 이용자에게 중요한 정보를 가상자산을 직접 보유하는 경우, 고객 대신 보유하는 경우, 발행하는 경우 각각 별도로 공시하도록 하였습니다.

동 개정사항은 2024년 1월 1일 이후 개시되는 회계연도부터 적용될 예정이며, 조기적용이 허용됩니다. 당사는 상기 개정기준서의 적용이 재무제표에 미치는 영향이 중요하지 아니할 것으로 예상하고 있습니다.

④ 기업회계기준서 제1007호 '현금흐름표' 및 제1107호 '금융상품: 공시' 개정 - 공급자금융약정에 대한 정보 공시

개정 기준서에서는 기업의 부채와 현금흐름에 미치는 영향을 평가할 수 있도록 재무활동에서 생기는 부채의 변동 공시에 기업이 참여한 공급자금융약정에 대한 정보를 구분하여 공시한다는 점을 명확히 하였습니다.

또한, 금융상품의 유동성위험에 대한 공시를 할 때 고려할 수 있는 그 밖의 요소로서 '공급자금융약정'을 추가하고 위험집중에 대한 양적 공시의 예시로 포함하였습니다.

동 개정사항은 2024년 1월 1일 이후 개시되는 회계연도부터 적용될 예정이며, 조기적용이 허용됩니다. 당사는 상기 개정기준서의 적용이 재무제표에 미치는 영향이 중요하지 아니할 것으로 예상하고 있습니다.

⑤ 기업회계기준서 제1021호 '환율변동효과' 및 제1101호 '한국채택국제회계기준의 최초채택' 개정 - 교환가능성 결여

개정 기준서에서는 회계목적 상 다른 통화와 교환이 가능하다고 보는 상황에 대해 정의하고, 다른 통화와의 교환가능성 평가, 교환가능성이 결여된 경우 사용할 현물환율추정 및 공시 요구사항을 명확히 하였습니다.

동 개정사항은 2025년 1월 1일 이후 개시되는 회계연도부터 적용될 예정이며, 조기적용이 허용됩니다. 당사는 상기 개정기준서의 적용이 재무제표에 미치는 영향이 중요하지 아니할 것으로 예상하고 있습니다.

2-3 종속기업, 공동기업 및 관계기업

당사의 재무제표는 한국채택국제회계기준 제1027호 '별도재무제표'에 따른 별도재무제표입니다. 종속기업, 공동기업 및 관계기업 투자는 지분법으로 측정하고 있습니다. 또한, 종속기업, 공동기업 및 관계기업으로부터 수취하는 배당금은 배당에 대한 권리가 확정되는 시점에 지분법장부금액에서 차감하여 회계처리합니다.

2-4 기능통화 및 외화환산

당사의 재무제표는 당사의 영업활동이 이루어지는 주된 경제환경의 통화(이하 "기능통화") 및 표시통화인 원화로 작성하여 보고하고 있습니다.

기능통화로 외화거래를 최초로 인식하는 경우에 거래일의 외화와 기능통화 사이의 현물환율을 외화 금액에 적용하여 기록하고 있습니다. 매 보고기간종료일 현재 보유 중인 화폐성 외화항목은 보고기간 종료일 현재의 마감환율을 적용하여 환산하고, 역사적원가로 측정하는 비화폐성 외화항목은 거래일의 환율로 환산하며, 공정가치로 측정하는 비화폐성 외화항목은 공정가치가 결정된 날의 환율로 환산하고 있습니다.

화폐성항목의 결제시점에 생기는 외환차이 또는 화폐성항목의 환산에 사용한 환율이 회계기간 중 최초로 인식한 시점이나 전기의 재무제표 환산시점의 환율과 다르기 때문에 생기는 환산차이는 그 환산차이가 발생하는 회계기간의 손익으로 인식하고 있습니다. 또한, 비화폐성항목에서 생긴 손익을 기타포괄손익으로 인식하는 경우에 그 손익에 포함된 환율변동효과도 기타포괄손익으로 인식하고 비화폐성항목에서 생긴 손익을 당기손익으로 인식하는 경우에는 그 손익에 포함된 환율변동효과도 당기손익으로 인식하고 있습니다.

2-5 현금및현금성자산

재무상태표상의 현금및현금성자산은 보통예금과 소액현금 및 취득당시 만기가 3개월 이내인 단기성 예금으로 구성되어 있습니다. 현금흐름표상의 현금은 이러한 현금및현금성자산을 의미합니다.

2-6 금융자산

2-6-1 분류

당사는 다음의 측정 범주로 금융자산을 분류합니다.

- 당기손익-공정가치 측정 금융자산
- 기타포괄손익-공정가치 금융자산
- 상각후원가 측정 금융자산

금융자산은 금융자산의 관리를 위한 사업모형과 금융자산의 계약상 현금흐름 특성에근거하여 분류합니다.

공정가치로 측정하는 금융자산의 손익은 당기손익 또는 기타포괄손익으로 인식합니다. 채무상품에 대한 투자는 해당 자산을 보유하는 사업모형에 따라 당기손익 또는 기타포괄손익으로 인식합니다. 당사는 금융자산을 관리하는 사업모형을 변경하는 경우에만 채무상품을 재분류합니다.

단기매매항목이 아닌 지분상품에 대한 투자는 최초 인식시점에 후속적인 공정가치 변동을 기타포괄손익으로 표시할 것을 지정하는 취소불가능한 선택을 할 수 있습니다. 지정되지 않은 지분상품에 대한 투자의 공정가치 변동은 당기손익으로 인식합니다.

2-6-2 측정

당사는 최초 인식시점에 금융자산을 공정가치로 측정하며, 당기손익-공정가치 측정 금융자산이 아닌 경우에 해당 금융자산의 취득이나 해당 금융부채의 발행과 직접 관련되는 거래원가는 공정가치에 가산합니다. 당기손익-공정가치 측정 금융자산의 거래원가는 당기손익으로 비용처리합니다.

내재파생상품을 포함하는 복합계약은 계약상 현금흐름이 원금과 이자로만 구성되어 있는지를 결정할

때 해당 복합계약 전체를 고려합니다.

가. 채무상품

금융자산의 후속적인 측정은 금융자산의 계약상 현금흐름 특성과 그 금융자산을 관리하는 사업모형에 근거합니다. 당사는 채무상품을 다음의 세 범주로 분류합니다.

(가) 상각후원가

계약상 현금흐름을 수취하기 위해 보유하는 것이 목적인 사업모형 하에서 금융자산을 보유하고, 계약상 현금흐름이 원리금만으로 구성되어 있는 자산은 상각후원가로 측정합니다. 상각후원가로 측정하는 금융자산으로서 위험회피관계의 적용 대상이 아닌 금융자산의 손익은 해당 금융자산을 제거하거나 손상할 때 당기손익으로 인식합니다. 유효이자율법에 따라 인식하는 금융자산의 이자수익은 '금융수익'에 포함됩니다.

(나) 기타포괄손익-공정가치 금융자산

계약상 현금흐름의 수취와 금융자산의 매도 둘 다를 통해 목적을 이루는 사업모형 하에서 금융자산을 보유하고, 계약상 현금흐름이 원리금만으로 구성되어 있는 금융자산은 기타포괄손익-공정가치로 측정합니다. 손상차손(환입)과 이자수익 및 외환손익을 제외하고는, 기타포괄손익-공정가치로 측정하는 금융자산의 손익은 기타포괄손익으로 인식합니다. 금융자산을 제거할 때에는 인식한 기타포괄손익누계액을 자본에서 당기손익으로 재분류합니다. 유효이자율법에 따라 인식하는 금융자산의 이자수익은 '금융수익'에 포함됩니다. 외환손익은 '기타수익 또는 기타손실'로 표시하고 손상차손은 '기타손실'로 표시합니다.

(다) 당기손익-공정가치 측정 금융자산

상각후원가 측정이나 기타포괄손익-공정가치 측정 금융자산이 아닌 채무상품은 당기손익-공정가치로 측정됩니다. 위험회피관계가 적용되지 않는 당기손익-공정가치 측정 채무상품의 손익은 당기손익으로 인식하고 발생한 기간에 손익계산서에 '기타수익 또는 기타손실'로 표시합니다.

나. 지분상품

당사는 모든 지분상품에 대한 투자를 후속적으로 공정가치로 측정합니다. 공정가치 변동을 기타포괄손익으로 표시할 것을 선택한 중장기 보유목적의 지분상품에 대해 기타포괄손익으로 인식한 금액은 해당 지분상품을 제거할 때에도 당기손익으로 재분류하지 않습니다. 이러한 지분상품에 대한 배당수익은 당사가 배당을 받을 권리가 확정된 때 '금융수익'으로 당기손익으로 인식합니다.

당기손익-공정가치로 측정하는 금융자산의 공정가치 변동은 손익계산서에 '기타수익 또는 기타손실'로 표시합니다. 기타포괄손익-공정가치로 측정하는 지분상품에 대한 손상차손(환입)은 별도로 구분하여 인식하지 않습니다.

2-6-3 인식과 제거

금융자산의 정형화된 매입 또는 매도는 매매일에 인식하거나 제거합니다. 금융자산은 현금흐름에 대한 계약상 권리가 소멸하거나 금융자산을 양도하고 소유에 따른 위험과 보상의 대부분을 이전한 경우에 제거됩니다.

당사가 금융자산을 양도한 경우라도 채무자의 채무불이행시의 소구권 등으로 양도한 금융자산의 소유에 따른 위험과 보상의 대부분을 당사가 보유하는 경우에는 이를 제거하지 않고 그 양도자산 전체를

계속하여 인식하되, 수취한 대가를 금융부채로 인식합니다. 해당 금융부채는 재무상태표에 "차입금"으로 분류하고 있습니다.

2-6-4 금융상품의 상계

금융자산과 부채는 인식한 자산과 부채에 대해 법적으로 집행가능한 상계권리를 현재 보유하고 있고, 순액으로 결제하거나 자산을 실현하는 동시에 부채를 결제할 의도를 가지고 있을 때 상계하여 재무상태표에 순액으로 표시합니다. 법적으로 집행가능한 상계권리는 미래사건에 좌우되지 않으며, 정상적인 사업과정의 경우와 채무불이행의 경우 및 지급불능이나 파산의 경우에도 집행가능한 것을 의미합니다.

2-7 재고자산

재고자산은 취득원가와 순실현가능가치 중 낮은 금액으로 측정하고 있으며, 회계연도중 계속기록법에 의하여 재고자산의 수량 및 금액을 계산하고 정기적인 실지재고조사에 의하여 그 기록을 조정하고 있습니다. 재고자산의 취득원가는 매입원가, 전환원가 및 재고자산을 이용가능한 상태로 준비하는데 필요한 기타 원가를 포함하고 있습니다.

당사가 적용하고 있는 재고자산 분류별 단위원가 결정방법은 다음과 같습니다.

구분	단위원가 결정방법
상품,제품,원재료,재공품,부재료,저장품	총평균법
미착품	개별법

재고자산의 판매시, 관련된 수익을 인식하는 기간에 재고자산의 장부금액을 매출원가로 인식하며, 재고자산을 순실현가능가치로 감액한 평가손실과 모든 감모손실은 감액이나 감모가 발생한 기간에 비용으로 인식하고 있습니다. 또한, 재고자산의 순실현가능가치의 상승으로 인한 재고자산평가손실의 환입은 환입이 발생한 기간의 비용으로 인식된 재고자산의 매출원가에서 차감하고 있습니다.

2-8 유형자산

유형자산은 원가로 측정하고 있으며 최초 인식 후에 원가에서 감가상각누계액과 손상차손누계액을 차감한 금액을 장부금액으로 표시하고 있습니다. 유형자산의 원가는당해 자산의 매입 또는 건설과 직접적으로 관련되어 발생한 지출로서 경영진이 의도하는 방식으로 자산을 가동하는데 필요한 장소와 상태에 이르게 하는데 직접 관련되는 원가와 자산을 해체, 제거하거나 부지를 복구하는데 소요될 것으로 최초에 추정되는 원가를 포함하고 있습니다.

후속원가는 자산으로부터 발생하는 미래경제적효익이 유입될 가능성이 높으며, 그 원가를 신뢰성 있게 측정할 수 있는 경우에 한하여 자산의 장부금액에 포함하거나 적절한 경우 별도의 자산으로 인식하고 있으며, 대체된 부분의 장부금액은 제거하고 있습니다. 한편, 일상적인 수선·유지와 관련하여 발생하는 원가는 발생시점에 당기손익으로 인식하고 있습니다.

유형자산 중 토지에 대해서는 감가상각을 하지 않으며, 이를 제외한 유형자산은 아래에 제시된 개별 자산별로 추정된 경제적 내용연수 동안 정액법으로 감가상각하고 있습니다.

구분	내용연수
건물	20~40년
구축물	20년
기계장치	10년
차량운반구	5년
기타의유형자산	5년

유형자산을 구성하는 일부의 원가가 당해 유형자산의 전체원가에 비교하여 유의적이라면, 해당 유형자산을 감가상각할 때 그 부분은 별도로 구분하여 감가상각하고 있습니다.

유형자산의 감가상각방법, 잔존가치 및 내용연수는 매 회계연도말에 재검토하고 있으며 이를 변경하는 것이 적절하다고 판단되는 경우 회계추정의 변경으로 전진적으로 회계처리하고 있습니다.

2-9 무형자산

무형자산은 원가로 측정하며, 최초 인식 후에 원가에서 상각누계액과 손상차손누계액을 차감한 금액을 장부금액으로 표시하고 있습니다. 당사의 무형자산은 회원권으로서 내용연수가 비한정인 것으로 평가하여 상각하지 아니하고 있습니다.

내용연수가 비한정인 무형자산에 대해서는 상각하지 아니하되 매년 개별적으로 또는 현금창출단위에 포함하여 손상검사를 수행하고 있으며, 그 자산의 내용연수가 비한정이라는 평가가 계속하여 정당함을 매 회계기간에 재검토하며, 이를 변경하는 것이 적절하다고 판단되는 경우 회계추정의 변경으로 전진적으로 회계처리하고 있습니다.

연구 또는 내부프로젝트의 연구단계에 대한 지출은 발생시점에 인식하고 있습니다. 개발단계의 지출은 자산을 완성할 수 있는 기술적 실현가능성, 자산을 완성하여 사용하거나 판매하려는 기업의 의도와 능력 및 필요한 자원의 입수가능성, 무형자산의 미래 경제적 효익을 모두 제시할 수 있고, 관련 지출을 신뢰성 있게 측정할 수 있는 경우에 무형자산으로 인식하고 있으며, 기타 개발관련 지출은 발생시점에 비용으로 인식하고 있습니다.

2-10 투자부동산

임대수익이나 시세차익을 얻기 위하여 보유하는 부동산은 투자부동산으로 분류하고 있습니다. 투자부동산은 최초 인식시점에 거래원가를 포함하여 원가로 측정하고 있으며, 최초 인식 후에는 취득원가에서 감가상각누계액 및 손상차손누계액을 차감하여 측정하고 있습니다.

2-11 차입원가

적격자산의 취득, 건설 또는 생산과 직접 관련된 차입원가는 당해 자산원가의 일부로 자본화하고 있습니다. 적격자산이란 의도된 용도로 사용하거나 판매가능한 상태가 될 때까지 상당한 기간을 필요로 하는 자산을 말합니다. 적격자산을 취득하기 위한 목적으로 특정으로 차입한 차입금의 일시적 운용에서 생긴 투자수익은 당 회계기간 동안의 자본화가능차입원가에서 차감하고 있습니다. 기타차입원가는 발생기간에 비용으로 인식하고 있습니다.

2-12 금융부채

2-12-1 분류 및 측정

당사의 당기손익-공정가치 측정 금융부채는 단기매매목적의 금융상품입니다. 주로 단기간 내에 재매입할 목적으로 부담하는 금융부채는 단기매매금융부채로 분류됩니다. 또한, 위험회피회계의 수단으로 지정되지 않은 파생상품이나 금융상품으로부터 분리된 내재파생상품도 단기매매금융부채로 분류됩니다.

당기손익-공정가치 측정 금융부채, 금융보증계약, 금융자산의 양도가 제거조건을 충족하지 못하는 경우에 발생하는 금융부채를 제외한 모든 비파생금융부채는 상각후원가로 측정하는 금융부채로 분류되고 있으며, 재무상태표 상 "매입채무및기타채무" 및 "차입금" 등으로 표시됩니다.

특정일에 의무적으로 상환해야 하는 우선주는 부채로 분류됩니다. 이러한 우선주에 대한 유효이자율법에 따른 이자비용은 다른 금융부채에서 인식한 이자비용과 함께 손익계산서 상 "금융비용"로 인식됩니다.

2-12-2 제거

금융부채는 계약상 의무가 이행, 취소 또는 만료되어 소멸되거나 기존 금융부채의 조건이 실질적으로 변경된 경우에 재무상태표에서 제거됩니다. 소멸하거나 제3자에게 양도한 금융부채의 장부금액과 지급한 대가(양도한 비현금자산이나 부담한 부채를 포함)의 차액은 당기손익으로 인식합니다.

2-13 리스

2-13-1 리스이용자

당사는 계약의 약정시점에 계약 자체가 리스인지, 계약이 리스를 포함하는지를 판단합니다. 당사는 기초자산을 사용할 권리를 나타내는 리스자산과 리스료를 지급할 의무를 나타내는 리스부채를 인식합니다. 다만 단기리스와 소액 기초자산리스의 경우 동 기준서의 예외규정을 선택할 수 있으며 당사는 이러한 리스에 대하여 다른 체계적인 기준이 리스이용자의 효익의 형태를 더 잘 나타내는 경우가 아니라면 정액 기준에 따라 비용으로 인식합니다.

리스부채는 리스개시일 현재 지급되지 않은 리스료의 현재가치로 측정됩니다. 리스의 내재이자율을 쉽게 산정할 수 있는 경우에는 그 이자율로 리스료를 할인하며 그 이자율을 쉽게 산정할 수 없는 경우에는 리스이용자의 증분차입이자율을 사용합니다.

리스개시일에 리스부채의 측정치에 포함되는 리스료는 다음 금액으로 구성됩니다.

-	고정리스료(실질적인 고정리스료를 포함하고 받을 리스 인센티브는 차감)
-	지수나 요율(이율)에 따라 달라지는 변동리스료. 처음에는 리스개시일의 지수나 요율(이율)을 사용하여 측정
-	잔존가치보증에 따라 리스이용자가 지급할 것으로 예상되는 금액
-	리스이용자가 매수선택권을 행사할 것이 상당히 확실한 경우에 그 매수선택권의 행사가격
-	리스기간이 리스이용자의 종료선택권 행사를 반영하는 경우에 그 리스를 종료하기 위하여 부담하는 금액

당사는 리스부채를 재무상태표에서 다른 부채와 구분하여 표시합니다.

당사는 리스개시일 후에 리스리스부채에 대한 이자를 반영하여 장부금액을 증액하거나 지급한 리스료를 반영하여 장부금액을 감액하여 리스부채를 측정합니다.

당사는 다음 중 어느 하나에 해당하는 경우에 리스부채를 재측정하고 관련된 리스자산에 대해 상응하는 조정을 합니다.

-	리스기간에 변경이 있는 경우나 매수선택권의 행사에 대한 평가에 변동이 있는 경우, 수정 리스료를 수정 할인율로 할인하여 리스부채를 다시 측정합니다.
-	잔존가치보증에 따라 지급할 것으로 예상되는 금액에 변동이 있는 경우나 리스료를 산정할 때 사용한 지수나 요율(이율)의 변동으로 생기는 미래 리스료에 변동이 있는 경우, 수정 리스료를 최초 할인율로 할인하여 리스부채를 다시 측정합니다. 다만 리스료의 변동이 변동이자율의 변동으로 생긴 경우에는 그 이자율 변동을 반영하는 수정 할인율을 사용합니다.
-	별도 리스로 회계처리하지 않는 리스변경에 대하여 수정 리스료를 수정 할인율로 할인하여 리스부채를 다시 측정합니다.

리스자산은 리스부채의 최초 측정금액, 리스개시일이나 그 전에 지급한 리스료(받은 리스 인센티브는 차감), 리스이용자가 부담하는 리스개설직접원가로 구성되며, 후속적으로 원가에서 감가상각누계액과 손상차손누계액을 차감하여 측정합니다.

리스조건에서 요구하는 대로 기초자산을 해체하고 제거하거나, 기초자산이 위치한 부지를 복구하거나, 기초자산 자체를 복구할 때 리스이용자가 부담하는 원가의 추정치(다만 그 원가가 재고자산을 생산하기 위해 부담하는 것이 아니어야 한다)는 리스자산에 포함되며 기업회계기준서 제1037호 '충당부채, 우발부채, 우발자산'을 적용하여 인식하고 측정합니다.

리스기간 종료시점 이전에 리스이용자에게 기초자산의 소유권을 이전하는 경우나 리스자산의 원가에 리스이용자가 매수선택권을 행사할 것임이 반영되는 경우에, 리스이용자는 리스개시일부터 기초자산의 내용연수 종료시점까지 리스자산을 감가상각합니다. 그 밖의 경우에는 리스이용자는 리스개시일부터 리스자산의 내용연수종료일과 리스기간 종료일 중 이른 날까지 리스자산을 감가상각합니다.

당사는 리스자산을 재무상태표에서 다른 자산과 구분하여 표시합니다.

당사는 리스자산이 손상되었는지를 판단하고 식별되는 손상차손을 회계처리하기 위하여 기업회계기준서 제1036호 '자산손상'을 적용합니다.

당사는 변동리스료(다만 지수나 요율(이율)에 따라 달라지는 변동리스료는 제외)는 리스자산과 리스부채의 측정에 포함하지 않으며, 그러한 리스료는 변동리스료를 유발하는 사건 또는 조건이 생기는 기간에 당기손익으로 인식합니다.

실무적 간편법으로 리스이용자는 비리스요소를 리스요소와 분리하지 않고, 각 리스요소와 이에 관련된 비리스요소를 하나의 리스요소로 회계처리하는 방법을 기초자산의 유형별로 선택할 수 있으며, 당사는 이러한 실무적 간편법을 사용하고 있습니다

2-13-2 리스제공자

당사는 각 리스를 운용리스 또는 금융리스로 분류합니다. 기초자산의 소유에 따른 위험과 보상의 대

부분을 이전하는 리스는 금융리스로 분류하며 기초자산의 소유에 따른 위험과 보상의 대부분을 이전하지 않는 리스는 운용리스로 분류합니다.

당사가 중간리스제공자인 경우 당사는 상위리스와 전대리스를 두 개의 별도 계약으로 회계처리하고 있습니다. 당사는 기초자산이 아닌 상위리스에서 생기는 리스자산에 따라 전대리스를 금융리스 또는 운용리스로 분류합니다.

당사는 정액 기준이나 다른 체계적인 기준으로 운용리스의 리스료를 수익으로 인식합니다. 다른 체계적인 기준이 기초자산의 사용으로 생기는 효익이 감소되는 형태를 더 잘 나타낸다면 당사는 그 기준을 적용합니다.

당사는 운용리스 체결과정에서 부담하는 리스개설직접원가를 기초자산의 장부금액에 더하고 리스료 수익과 같은 기준으로 리스기간에 걸쳐 비용으로 인식합니다.

당사는 리스개시일에 금융리스에 따라 보유하는 자산을 재무상태표에 인식하고 그 자산을 리스순투자와 동일한 금액의 수취채권으로 표시하며 후속적으로 리스순투자 금액에 일정한 기간수익률을 반영하는 방식으로 리스기간에 걸쳐 금융수익을 인식합니다.

하나의 리스요소와 하나 이상의 추가 리스요소나 비리스요소를 포함하는 계약에서 리스제공자는 기업회계기준서 제1115호를 적용하여 계약 대가를 배분합니다.

2-14 총당부채

총당부채는 과거사건의 결과로 존재하는 현재의무(법적의무 또는 의제의무)로서, 당해 의무를 이행하기 위하여 경제적효익을 갖는 자원이 유출될 가능성이 높으며 그 의무의 이행에 소요되는 금액을 신뢰성있게 추정할 수 있는 경우에 인식하고 있습니다.

총당부채로 인식하는 금액은 관련된 사건과 상황에 대한 불가피한 위험과 불확실성을 고려하여 현재의무를 보고기간종료일 이행하기 위하여 소요되는 지출에 대한 최선의 추정치입니다. 화폐의 시간가치 효과가 중요한 경우 총당부채는 의무를 이행하기 위하여 예상되는 지출액의 현재가치로 평가하고 있습니다.

총당부채를 결제하기 위해 필요한 지출액의 일부 또는 전부를 제3자가 변제할 것이 예상되는 경우 이행한다면 변제를 받을 것이 거의 확실하게 되는 때에 한하여 변제금액을 인식하고 별도의 자산으로 회계처리하고 있습니다.

매 보고기간종료일마다 총당부채의 잔액을 검토하고, 보고기간종료일 현재 최선의 추정치를 반영하여 조정하고 있습니다. 의무이행을 위하여 경제적효익이 내재된 자원이 유출될 가능성이 더 이상 높지 아니한 경우에는 관련 총당부채를 환입하고 있습니다.

2-15 납입자본 및 자기주식

보통주는 자본으로 분류하며 자본거래에 직접 관련되어 발생하는 증분원가에 대해서는 관련된 법인세혜택을 차감한 순액을 자본에서 차감하고 있습니다. 자기지분상품을 재취득하는 경우(이하 "자기주식") 거래원가중 당해 자본거래에 직접 관련되어 발생하는 증분원가에 대해서는 관련된 법인세혜택을 차감한 순액을 자본에서 차감하여 회계처리하고 있으며, 자기주식의 계정과목으로 하여 재무상태표상 총자본의 차감항목으로 표시하고 있습니다. 한편, 자기주식을 매입 또는 매도하거나 발행 또는 소각하는 경우의 손익은 당기손익으로 인식하지 아니하고 자본에서 직접 인식하고 있습니다.

2-16 수익인식

당사는 기준서 제1115호 '고객과의 계약에서 생기는 수익'을 적용하였습니다.

2-16-1 재화의 판매

당사는 고객에게 다양한 전선을 제조하여 판매합니다. 제품이 고객에게 인도되고, 고객이 그 제품을 사용하기 위한 모든 재량을 가지며, 고객의 제품 인수에 영향을 미칠 수 있는 이행되지 않은 의무가 남아있지 않은 시점에서 제품에 대한 통제가 이전된 것으로 보아 매출을 인식합니다. 제품을 특정한 위치에 선적하고, 진부화와 손실 위험이 고객에게 이전되며, 고객이 매출계약에 따라 제품을 인수하거나 인수기한이 만료되거나 당사가 인수의 모든 조건을 충족하였다는 객관적인 증거를 입수하는 시점에 제품이 인도된 것으로 봅니다.

재화의 판매에 대하여 받았거나 받을 대가의 공정가치로 수익을 측정하고 매매할인 및 수량리베이트를 수익에서 차감하고 있습니다.

수취채권은 재화를 인도하였을 때 인식합니다. 이는 재화를 인도하는 시점부터는 시간이 지나기만 하면 대가를 지급받게 되므로 대가를 받을 무조건적인 권리가 생기기 때문입니다.

2-16-2 용역의 제공

당사의 수입수수료는 고객이 요청한 전선가공을 제공하고 있고, 일반적으로 단기의 제작 기간이 소요됩니다.

기업이 의무를 수행하여 만든 자산이 기업 자체에는 대체용도가 없고, 지금까지 의무수행을 완료한 부분에 대해 집행 가능한 지급청구권이 기업에 있어야 진행기준을 적용하여 수익을 인식합니다. 당사는 계약 조건을 분석한 결과, 지금까지 수행을 완료한 부분에 대해 집행 가능한 지급청구권이 없다고 판단되어 한 시점에 수익을 인식합니다.

2-17 종업원급여

2-17-1 단기종업원급여

종업원이 관련 근무용역을 제공한 회계기간의 말부터 12개월 이내에 결제될 단기종업원급여는 근무용역과 교환하여 지급이 예상되는 금액을, 근무용역이 제공된 때에 당기손익으로 인식하고 있습니다. 단기종업원급여는 할인하지 않은 금액으로 측정하고 있습니다.

한편, 과거 사건의 결과로 현재 지급의무(법적의무 또는 의제의무)가 발생하였고, 그 채무금액을 신뢰성있게 추정할 수 있는 경우 이익분배금 및 상여금의 예상원가를 부채로 인식하고 있습니다.

2-17-2 퇴직급여

당사는 확정급여제도를 운영하고 있습니다. 재무상태표의 퇴직급여부채는 보고기간종료일 현재 확정급여채무의 현재가치에서 관련 확정급여채무를 직접 결제하는 데 사용할 수 있는 사외적립자산의 보고기간종료일 현재 공정가치를 차감하여 인식하고 있습니다.

확정급여채무의 현재가치와 당기근무원가를 결정하기 위해서는 예측단위적립방식을 사용하고 있습니다. 확정급여채무의 평가는 보험수리적 가정의 적용하는데, 이로 인하여 발생하는 보험수리적손익에 대해서는 기타포괄손익으로 인식하고 즉시 이익잉여금으로 대체하고 있습니다.

2-17-3 장기종업원급여

종업원이 관련 근무용역을 제공한 보고기간말부터 12개월 이내에 지급되지 않을 기타장기종업원급여는 당기와 과거기간에 제공한 근무용역의 대가로 획득한 미래의 급여액을 현재가치로 할인하고 있습니다. 재측정에 따른 변동은 발생한 기간에 당기손익으로 인식하고 있습니다.

2-18 법인세비용

법인세비용은 당기법인세비용과 이연법인세비용으로 구성되어 있으며, 기타포괄손익누계액이나 자본에 직접 인식되는 거래나 사건 또는 사업결합에서 발생하는 세액을 제외하고는 당기손익으로 인식하고 있습니다.

2-18-1 당기법인세

당기법인세는 당기의 과세소득을 기초로 산정하고 있습니다. 과세소득은 손익계산서상의 이익에서

다른 과세기간에 가산되거나 차감될 손익 및 비과세항목이나 손금불인정항목을 제외하므로 과세소득과 손익계산서상 손익은 차이가 발생합니다. 당사의당기법인세와 관련된 미지급법인세는 확정되었거나 실질적으로 확정된 세율을 사용하여 계산하고 있습니다.

2-18-2 이연법인세

이연법인세는 재무제표상 자산과 부채의 장부금액과 과세소득 산출 시 사용되는 세무기준액과의 차이를 바탕으로 인식되며, 자산부채법에 의하여 인식하고 있습니다. 이연법인세부채는 모든 가산할 일시적차이에 대하여 인식하며 이연법인세자산은 차감할 일시적차이가 사용될 수 있는 과세소득의 발생가능성이 높은 경우에 모든 차감할 일시적차이에 대하여 인식합니다. 그러나, 일시적차이가 영업권을 최초로 인식하는 경우나 자산·부채가 최초로 인식되는 거래가 사업결합 거래가 아니고, 거래 당시의 회계이익 또는 과세소득에 영향을 미치지 아니하는 거래의 경우 이연법인세를 인식하지 않고 있습니다.

종속기업, 관계기업투자 및 조인트벤처 투자지분에 관한 가산할 일시적차이에 대해서는 당사가 일시적차이의 소멸시점을 통제할 수 있으며, 예측가능한 미래에 일시적차이가 소멸하지 않을 가능성이 높은 경우를 제외하고는 모든 이연법인세부채를 인식하고 있습니다. 또한, 차감할 일시적차이로 인하여 발생하는 이연법인세자산은 일시적차이가 예측가능한 미래에 소멸 가능할 가능성이 높고, 일시적차이가 사용될 수 있는 과세소득이 발생할 가능성이 높은 경우에 인식하고 있습니다.

이연법인세자산의 장부금액은 매 보고기간 말에 검토하고, 이연법인세자산으로 인한해택이 사용되기에 충분한 과세소득이 발생할 가능성이 더 이상 높지 않은 경우 이연법인세자산의 장부금액을 감소시키고 있습니다. 감액된 금액은 사용되기에 충분한 과세소득이 발생할 가능성이 높아지면 그 범위 내에서 환입하고 있습니다.

당기법인세자산과 당기법인세부채를 상계할 수 있는 법적으로 집행가능한 권리를 가지고 있고, 이연법인세자산과 이연법인세부채가 동일한 과세대상기업과 동일한 과세당국과 관련이 있는 경우에만 이연법인세자산과 이연법인세부채를 상계하여 표시하고 있습니다.

2-19 비금융자산의 손상

당사는 매 보고기간종료일마다 재고자산, 이연법인세자산, 종업원급여에서 발생한 자산 및 매각예정 비유동자산 등으로 분류되는 비유동자산을 제외한 비금융자산의 자산손상을 시사하는 징후가 있는지를 검토하고 있으며, 자산손상을 시사하는 징후가 있는 경우에는 손상차손금액을 결정하기 위하여 자산의 회수가능액을 추정하고 있습니다. 다만, 내용년수가 비한정인 무형자산 또는 아직 사용할 수 없는 무형자산에 대해서는 자산손상을 시사하는 징후와 관계없이 매년 손상검사를 실시하고 있습니다.

자산의 회수가능액은 자산 또는 현금창출단위의 순공정가치와 사용가치 중 큰 금액이며, 개별자산별로 결정하나 해당 개별자산의 현금유입이 다른 자산이나 자산집단의 현금유입과 거의 독립적으로 창출되지 않는 경우, 그 자산이 속하는 현금창출단위(자산의 현금창출단위)의 회수가능액을 추정하고 있습니다. 자산의 장부금액이 회수가능액을 초과하는 경우, 자산은 손상된 것으로 보며 자산의 장부금액을 회수가능액으로 감소시키게 됩니다.

사용가치는 해당 자산의 기대 미래현금흐름의 추정치를 화폐의 시간가치와 해당 자산의 위험에 대한 시장의 평가를 반영한 세전할인율로 할인한 현재가치로 평가하고 있습니다. 순공정가치는 공개시장에서 거래되는 종속기업들의 주가 또는 다른 이용가능한 공정가치 평가지표 등을 사용한 적절한 평가

모델을 사용하여 결정하고 있습니다.

회수가능액의 추정시 자산 또는 현금창출단위의 순공정가치와 사용가치 중 큰 금액으로 측정하고 있으며, 자산 또는 현금창출단위의 회수가능액이 장부금액에 미달하는 경우에는 자산 또는 현금창출단위의 장부금액을 회수가능액으로 감소시키고 감소된 금액은 당기손익으로 인식하고 있습니다.

2-20 금융자산의 손상

당사는 다음 자산의 기대신용손실에 대해 손실충당금을 인식합니다.

- 상각후원가 측정 금융자산

당사는 12개월 기대신용손실로 측정되는 다음의 금융자산을 제외하고는 전체기간 기대신용손실에 해당하는 금액으로 손실충당금을 측정합니다.

- 보고기간말에 신용이 위험이 낮다고 결정된 채무증권

- 최초 인식 이후 신용위험(즉, 금융자산의 기대존속기간동안에 걸쳐 발생할 채무불이행 위험)이 유의적으로 증가하지 않은 기타 채무증권과 은행예금

매출채권과 계약자산에 대한 손실충당금은 항상 전체기간 기대신용손실에 해당하는 금액으로 측정됩니다.

금융자산의 계약상 현금흐름 전체 또는 일부의 회수에 대한 합리적인 기대가 없는 경우 해당 자산을 제거합니다. 고객의 계속적인 지급여부, 법에 따른 소멸시효 등을 고려하여 회수에 대한 합리적인 기대가 있는지를 평가하고 제각의 시기와 금액을 개별적으로 결정합니다. 당사는 제각한 금액이 유의적으로 회수할 것이라는 기대를 갖고 있지 않습니다. 그러나 제각된 금융자산은 당사의 만기가 된 금액의 회수 절차에 따라 회수활동의 대상이 될 수 있습니다.

2-21 주당이익

당사는 보통주의 기본주당이익과 희석주당이익을 포괄손익계산서에 표시하고 있습니다. 기본주당이익은 보통주에 귀속되는 당기순손익을 그 회계기간에 유통된 보통주식수를 가중평균한 주식수로 나누어 계산하고 있습니다. 희석주당이익은 종업원에게 부여한 주식기준보상을 포함하는 모든 희석효과가 있는 잠재적 보통주의 영향을 고려하여 보통주에 귀속되는 당기순손익 및 가중평균유통보통주식수를 조정하여 계산하고 있습니다.

2-22 정부보조금

정부보조금은 당사가 정부보조금에 부수되는 조건을 준수하고 그 보조금을 수취하는 것에 대해 합리적인 확신이 있을 경우에만 인식하고 있습니다.

당사는 비유동자산을 취득 또는 건설하는데 사용해야 한다는 기본조건이 부과된 정부보조금을 수령하고 있으며, 보조금을 이연수익으로 인식하여 자산의 내용연수에 걸쳐 당기손익으로 인식하고 있습니다.

당사는 정부보조금을 정부보조금으로 보전하려 하는 관련원가가 비용으로 인식되는 기간에 걸쳐 포괄손익계산서에서 관련비용의 차감으로 표시하여 당기손익으로 인식하고 있습니다.

2-23 중요한 회계추정 및 판단

당사의 회계정책을 적용함에 있어서, 경영자에게 다른 자료로부터 쉽게 식별할 수 없는 자산과 부채

의 장부금액에 대한 판단, 추정 및 가정을 하도록 요구합니다. 추정과 관련 가정은 역사적 경험과 관련성이 있다고 간주되는 기타 요인들에 바탕을 두고 있습니다. 실제 결과는 이러한 추정치들과 다를 수도 있습니다.

추정 및 판단은 지속적으로 평가되며, 과거 경험 및 현재의 상황에서 합리적으로 예측가능한 미래의 사건과 같은 다른 요소들을 고려하여 이루어집니다. 회계추정에 대한 수정은 그러한 수정이 오직 당해 기간에만 영향을 미칠 경우 수정이 이루어진 기간에 인식되며, 당기 및 미래 기간에 모두 영향을 미칠 경우 수정이 이루어진 기간과 미래 기간에 인식됩니다.

당사의 자산 및 부채 장부금액에 중대한 조정을 미칠 수 있는 유의적인 위험에 대한 추정 및 가정은 다음과 같습니다.

2-23-1 금융상품의 공정가치

정상거래시장에서 거래되지 않는 금융상품의 공정가치는 평가기법을 사용하여 결정하고 있습니다. 당사는 보고기간종료일 현재 주요한 시장상황에 기초하여, 다양한 평가기법의 선택 및 가정에 대한 판단을 하고 있습니다. 이러한 판단에는 유동성 위험, 신용위험, 변동성 등에 대한 입력변수의 고려가 포함됩니다. 이러한 요소들에 대한 변화는 금융상품의 공정가치에 영향을 줄 수 있습니다.

2-23-2 비금융자산의 손상

당사는 매 보고기간말에 모든 비금융자산에 대하여 손상징후의 존재여부를 평가합니다. 비한정내용 연수의 무형자산에 대해서는 매년 또는 손상징후가 있는 경우에 손상검사를 수행합니다. 기타 비금융 자산에 대해서는 장부금액이 회수가능하지 않을 것이라는 징후가 있을 때 손상검사를 수행합니다. 사용가치를 계산하기 위하여 경영자는 해당 자산이나 현금창출단위로부터 발생하는 미래기대현금흐름을 추정하고 동 미래기대현금흐름의 현재가치를 계산하기 위한 적절한 할인율을 선택하여야 합니다.

2-23-3 퇴직급여부채

확정급여채무의 현재가치는 보험수리적 평가방법을 통해 결정됩니다. 보험수리적 평가방법의 적용을 위해서는 다양한 가정을 세우는 것이 필요하며, 이러한 가정의 설정은 할인율, 미래임금 상승율 및 사망율의 결정 등을 포함합니다. 평가방법의 복잡성과 기본 가정 및 장기적인 성격으로 인해 확정급여채무는 이러한 가정들에 따라 민감하게 변동됩니다. 모든 가정은 매 보고기간종료일마다 검토됩니다.

3. 현금및현금성자산

보고기간종료일 현재 현금및현금성자산의 내역은 다음과 같습니다.

(단위 : 천원)

구분	금융회사	당기말	전기말
현금	-	7,530	2,557
보통예금 등	우리은행 등	4,587,048	3,097,961
양도성예금증서	-	7,321,598	-
정부보조금	-	-	(16,683)
합계		11,916,176	3,083,835

4. 장단기금융상품

보고기간종료일 현재 장단기금융상품의 내역은 다음과 같습니다.

(단위 : 천원)

계정명	구분	금융회사	당기말	전기말
단기금융상품	정기예금 등	우리은행 등	7,215,524	17,431,363
장기금융상품	당좌거래보증금	우리은행 등	5,000	5,000
합계			7,220,524	17,436,363

5. 사용이 제한된 예금

보고기간종료일 현재 사용이 제한된 예금의 내역은 다음과 같습니다.

(단위 : 천원)

과목	은행명	당기말	전기말	제한사유
장기금융상품	우리은행 외	5,000	5,000	당좌거래보증금

6. 매출채권및기타채권

6-1 보고기간종료일 현재 매출채권및기타채권의 내역은 다음과 같습니다.

(단위 : 천원)

구분	당기말	전기말
매출채권	131,778,651	136,115,503
대손충당금	(6,669,871)	(5,966,299)
미수금	-	12,380
미수수익	-	12,067
예치보증금	425,516	430,480
합계	125,534,296	130,604,131

6-2 당기와 전기 중 매출채권및기타채권의 대손충당금의 변동내역은 다음과 같습니다.

(단위 : 천원)

구분	당기	전기
기초금액	5,966,299	8,392,326
대손상각비	703,572	76,758
제각	-	(2,502,785)
기말금액	6,669,871	5,966,299

당사는 매출채권및기타채권의 대손상각비를 판매비와관리비로 계상하고 있습니다.

6-3 보고기간종료일 현재 매출채권및기타채권의 약정회수기일기준 연령분석 및 대손충당금 설정내역은 다음과 같습니다.

<당기말>

(단위: 천원)

연령구분	채권잔액	기대신용손실률	대손충당금	장부금액
정상채권	124,558,726	0.01%	(14,206)	124,544,520
6개월 이내	336,053	1.39%	(4,663)	331,390
6개월 초과 ~ 1년 이내	183,748	4.12%	(7,573)	176,175
1년 초과 ~ 3년 이내	565,704	14.76%	(83,493)	482,211
개별적으로 손상된 채권	6,559,936	100.00%	(6,559,936)	-
합계	132,204,167		(6,669,871)	125,534,296

<전기말>

(단위 : 천원)

연령구분	채권잔액	기대신용손실률	대손충당금	장부금액
정상채권	65,876,899	0.00%	-	65,876,899
6개월 이내	64,244,464	0.09%	(56,101)	64,188,363
6개월 초과 ~ 1년 이내	503,624	6.52%	(32,827)	470,797
1년 초과 ~ 3년 이내	139,260	51.12%	(71,188)	68,072
개별적으로 손상된 채권	5,806,183	100.00%	(5,806,183)	-
합계	136,570,430		(5,966,299)	130,604,131

6-4 보고기간종료일 현재 매출채권및기타채권은 단기수취채권으로서 장부금액과 공정가치의 차이가 중요하지 아니합니다.

7. 재고자산

보고기간종료일 현재 재고자산의 내역은 다음과 같습니다.

(단위 : 천원)

구분	당기말			전기말		
	취득원가	평가손실 총당금	장부금액	취득원가	평가손실 총당금	장부금액
상품	13,601,415	(7,946)	13,593,469	12,217,932	(8,855)	12,209,077
제품	11,485,565	(12,811)	11,472,754	9,988,069	(54,043)	9,934,026
재공품	14,470,020	(42,155)	14,427,865	10,297,262	(172,653)	10,124,609
원재료	2,266,302	(2,462)	2,263,840	3,274,453	(11,778)	3,262,675
부재료	265,356	(10,247)	255,109	246,882	(19,109)	227,773
미착품	-	-	-	20,722	-	20,722
합계	42,088,658	(75,621)	42,013,037	36,045,320	(266,438)	35,778,882

8. 기타유동자산

보고기간종료일 현재 기타유동자산의 내역은 다음과 같습니다.

(단위 : 천원)

구분	당기말	전기말
선급금	17,701	270,691
선급비용	44,432	31,519
합계	62,133	302,210

9. 기타포괄손익-공정가치금융자산

보고기간종료일 현재 기타포괄손익-공정가치금융자산의 내역은 다음과 같습니다.

(단위 : 천원)

구분	지분율	취득금액	당기말		전기말
			공정가치	장부금액	장부금액
한국전선공업협동조합 (주1)	5.53%	24,200	24,200	24,200	24,200
청도DH전선유한공사 (주2)	52.60%	891,008	-	-	-
합계		915,208	24,200	24,200	24,200

(주1) 신뢰성있는 측정모델에 의한 공정가액을 평가할 수 없는 기타포괄손익-공정가치금융자산에 대해서는 취득금액으로 평가하였습니다.

(주2) 과년도에 청도DH전선유한공사에 대한 지배력을 상실하여 기타포괄손익 공정가치금융자산으로 분류하고 있으며 지분의 회수가능가액이 장부금액에 미달하여 전기 이전에 전액 손상인식하였습니다.

10. 종속기업투자주식

10-1 보고기간종료일 현재 종속기업투자주식의 내역은 다음과 같습니다.

(단위 : 천원)

회사명	소재지	주요영업활동	결산월	지분율	취득금액	장부금액		
						당기말		전기말
						순자산 지분가액	장부금액	
위해금원전선유한공사	중국	전선제조 및 판매	12월	100.0%	6,922,770	8,093,166	8,093,166	8,055,913
대명전선(주)	한국	전선제조 및 판매	12월	100.0%	5,165,000	9,193,458	9,435,688	8,850,373
대원에프엠아이(주)	한국	전선제조 및 판매	12월	74.44%	2,900,000	4,000,172	4,098,938	4,104,763
합계					14,987,770	21,286,796	21,627,792	21,011,049

10-2 종속기업투자주식의 변동내용은 다음과 같습니다.

<당기>

(단위 : 천원)

회사명	기초	지분법손익	지분법 자본변동	지분법 잉여금변동	기말
위해금원전선유한공사	8,055,913	38,218	10,334	(11,299)	8,093,166
대명전선(주)	8,850,373	778,450	-	(193,135)	9,435,688
대원에프엠아이(주)	4,104,763	27,015	-	(32,840)	4,098,938
합계	21,011,049	843,683	10,334	(237,274)	21,627,792

<전기>

(단위 : 천원)

회사명	기초	지분법손익	지분법 자본변동	지분법 잉여금변동	기말
위해금원전선유한공사	8,269,444	(33,681)	(190,094)	10,244	8,055,913
대명전선(주)	8,441,798	284,404	-	124,171	8,850,373
대원에프엠아이(주)	3,964,211	110,781	-	29,771	4,104,763
합계	20,675,453	361,504	(190,094)	164,186	21,011,049

10-3 종속기업의 요약 재무정보는 다음과 같습니다.

<당기>

(단위: 천원)

회사명	자산총액	부채총액	매출액	당기순이익	총포괄손익
위해금융원전선유한공사	8,223,791	130,626	2,266,585	38,218	37,253
대명전선(주)	55,289,465	46,096,007	175,200,802	778,450	585,315
대원에프엠아이(주)	6,856,411	1,482,980	4,950,636	36,310	(7,829)

<전기>

(단위: 천원)

회사명	자산총액	부채총액	매출액	당기순이익	총포괄손익
위해금융원전선유한공사	8,233,537	177,624	2,179,921	(33,681)	(213,531)
대명전선(주)	46,417,991	37,809,872	179,055,727	284,404	408,551
대원에프엠아이(주)	7,093,833	1,712,573	4,533,458	148,899	188,913

11. 유형자산

당기와 전기 중 유형자산의 변동내용은 다음과 같습니다.

<당기>

(단위 : 천원)

구분	토지	건물	구축물	기계장치	차량운반구	사용권자산	기타의 유형자산	건설중인 자산	합계
취득원가:									
기초	12,859,170	10,267,577	2,328,484	36,148,435	367,436	87,509	4,976,739	14,279	67,049,629
취득	-	199,124	33,956	754,645	3,688	48,701	97,847	174,442	1,312,403
대체	-	-	-	186,655	-	-	-	(186,655)	-
처분	-	-	-	(3,800)	-	(19,493)	(7,622)	-	(30,915)
기말	12,859,170	10,466,701	2,362,440	37,085,935	371,124	116,717	5,066,964	2,066	68,331,117
감가상각누계액:									
기초	-	(4,808,061)	(1,727,591)	(30,807,587)	(364,932)	(34,700)	(4,624,897)	-	(42,367,768)
처분	-	-	-	3,799	-	19,493	7,621	-	30,913
감가상각	-	(259,865)	(86,844)	(1,188,951)	(1,816)	(33,939)	(172,292)	-	(1,743,707)
기말	-	(5,067,926)	(1,814,435)	(31,992,739)	(366,748)	(49,146)	(4,789,568)	-	(44,080,562)
정부보조금:									
기초	-	-	-	(71,038)	-	-	-	-	(71,038)
수령	-	-	-	(43,930)	-	-	-	-	(43,930)
감가상각	-	-	-	8,667	-	-	-	-	8,667
기말	-	-	-	(106,302)	-	-	-	-	(106,302)
장부금액:									
기초	12,859,170	5,459,516	600,893	5,269,810	2,504	52,809	351,842	14,279	24,610,823
기말	12,859,170	5,398,775	548,005	4,986,894	4,376	67,571	277,396	2,066	24,144,253

<전기>

(단위 : 천원)

구분	토지	건물	구축물	기계장치	차량운반구	사용권자산	기타의 유형자산	건설중인 자산	합계
취득원가:									
기초	12,859,170	10,234,462	2,285,487	34,910,347	367,436	95,894	4,819,425	364,387	65,936,608
취득	-	33,116	42,997	870,701	-	38,567	157,314	17,279	1,159,974
대체	-	-	-	367,387	-	-	-	(367,387)	-
처분	-	-	-	-	-	(46,953)	-	-	(46,953)
기말	12,859,170	10,267,577	2,328,484	36,148,435	367,436	87,509	4,976,739	14,279	67,049,629
감가상각누계액:									
기초	-	(4,550,077)	(1,622,329)	(29,597,323)	(361,662)	(54,890)	(4,420,055)	-	(40,606,336)
처분	-	-	-	-	-	46,953	-	-	46,953
감가상각	-	(257,984)	(105,262)	(1,210,264)	(3,270)	(26,762)	(204,841)	-	(1,808,384)
기말	-	(4,808,061)	(1,727,591)	(30,807,587)	(364,932)	(34,700)	(4,624,897)	-	(42,367,768)
정부보조금:									
기초	-	-	-	(37,158)	-	-	-	-	(37,158)
수령	-	-	-	(48,700)	-	-	-	-	(48,700)
감가상각	-	-	-	14,820	-	-	-	-	14,820
기말	-	-	-	(71,038)	-	-	-	-	(71,038)
장부금액:									
기초	12,859,170	5,684,385	663,158	5,275,866	5,774	41,004	399,370	364,387	25,293,114
기말	12,859,170	5,459,516	600,893	5,269,810	2,504	52,809	351,842	14,279	24,610,823

12. 무형자산

12-1 당기와 전기 중 무형자산의 변동은 다음과 같습니다.

<당기>

(단위 : 천원)

구분	기초	증가	처분	상각액	합계
회원권 (주1)	139,065	-	-	-	139,065

(주1) 회원권을 비한정내용연수를 가진 무형자산으로 분류하고 상각하지 않고 있습니다.

<전기>

(단위 : 천원)

구분	기초	증가	처분	상각액	합계
회원권 (주1)	139,065	-	-	-	139,065

(주1) 회원권을 비한정내용연수를 가진 무형자산으로 분류하고 상각하지 않고 있습니다.

12-2 당기와 전기 중 비용으로 인식한 경상연구개발비는 각각 551,599천원과 196,761천원이며 전액 제조원가로 분류하고 있습니다.

13. 리스

13-1 보고기간종료일 현재 기초자산 유형별 사용권자산의 내역은 다음과 같습니다.

(단위 : 천원)

구분	당기말	전기말
부동산	3,584	11,530
차량운반구	63,987	41,279
합계	67,571	52,809

당기와 전기 중 사용권자산은 각각 49백만원 및 39백만원 증가하였습니다.

13-2 당기와 전기 중 리스와 관련하여 손익으로 인식 된 금액은 다음과 같습니다.

(단위 : 천원)

구분	당기	전기
사용권자산의 감가상각비		
부동산	7,946	3,709
차량운반구	25,993	9,472
합계	33,939	13,181
리스부채에 대한 이자비용	2,488	538
단기리스료	286,697	269,158
단기리스가 아닌 소액자산 리스료	4,944	5,128

13-3 보고기간종료일 현재 리스부채의 내역은 다음과 같습니다.

(단위 : 천원)

구분	당기말		전기말	
	최소리스료	최소리스료의 현재가치	최소리스료	최소리스료의 현재가치
1년 이내	26,583	23,567	20,168	18,851
1년 초과 5년 이내	43,862	41,633	24,332	23,089
합계	70,445	65,200	44,500	41,940

13-4 보고기간종료일 현재 리스부채의 유동성분류 내역은 다음과 같습니다.

(단위 : 천원)

구분	당기말	전기말
유동	23,567	18,851
비유동	41,633	23,089
합계	65,200	41,940

13-5 당기와 전기 중 리스계약으로 인한 현금의 유출입 내역은 다음과 같습니다.

(단위 : 천원)

구분	당기말	전기말
이자의 지급	2,488	538
리스부채의 상환	25,442	20,124
단기리스 및 소액자산 리스에 대한 현금유출	291,641	274,286
합계	319,571	294,948

14. 기타비유동자산

보고기간종료일 현재 기타비유동자산의 내역은 다음과 같습니다.

(단위 : 천원)

구분	당기말	전기말
보증금	507,511	512,511
현재가치할인차금	(3,278)	(11,556)
합계	504,233	500,955

15. 매입채무및기타채무

보고기간종료일 현재 매입채무및기타채무의 내역은 다음과 같습니다.

(단위 : 천원)

구분	당기말	전기말
매입채무	89,114,324	96,313,493
미지급금	1,072,123	1,460,335
미지급비용	3,042,378	2,601,430
합계	93,228,825	100,375,258

보고기간종료일 현재 당사의 매입채무및기타채무는 장부금액과 공정가치의 차이가 중요하지 아니합니다.

16. 기타유동부채 및 기타비유동부채

보고기간종료일 현재 기타유동부채 및 기타비유동부채의 내역은 다음과 같습니다.

(단위 : 천원)

구분	당기말		전기말	
	유동	비유동	유동	비유동
선수금	351,573	-	120,761	-
선수수익	309	-	-	-
예수금	322,556	-	88,098	-
부가세예수금	503,865	-	-	-
장기미지급금	-	73,429	-	83,300
합계	1,178,303	73,429	208,859	83,300

17. 담보제공자산 내역

당기말 현재 담보로 제공되어 있는 자산은 없습니다.

18. 단기차입금

보고기간종료일 현재 단기차입금의 내역은 다음과 같습니다.

(단위 : 천원)

구분	차입처	당기이자율	당기말	전기말
일반자금대출	우리은행	4.33%	4,000,000	2,000,000
일반자금대출	우리은행	-	-	2,000,000
수출성장자금대출	수출입은행	-	-	3,000,000
일반자금대출	주요 경영진	4.83% ~ 5.20%	10,000,000	11,000,000
일반자금대출	갑도물산(주)	-	-	2,000,000
일반자금대출	우리은행	4.84%	4,433,342	1,596,201
일반자금대출	기업은행	4.95%	3,411,790	5,628,284
합계			21,845,132	27,224,485

19. 장기차입금

보고기간종료일 현재 장기차입금의 내역은 다음과 같습니다.

(단위 : 천원)

구분	차입처	이자율	당기말	전기말
일반자금대출	KB국민은행	-	-	2,400,000
일반자금대출	위해금융원전선유한공사	4.00%	2,191,980	-
유동성대체			-	(1,200,000)
합계			2,191,980	1,200,000

20. 전환사채 및 파생상품부채

20-1 보고기간종료일 현재 전환사채의 내역은 다음과 같습니다.

(단위 : 천원)

구분	당기말	전기말
전환사채	3,500,000	3,500,000
상환할증금	127,519	127,519
전환권조정계정	(245,168)	(816,157)
합계	3,382,351	2,811,362

당사는 상기 전환사채의 전환권을 금융부채로 분류하였으며, 재무상태표상 파생상품부채로 계상하고 있습니다. 한편, 상기 전환사채의 사채권자는 발행일로부터 1년 이후부터 조기상환청구권을 행사할 수 있어 전액 유동부채로 분류하였습니다.

20-2 전환사채의 주요 발행조건은 다음과 같습니다.

구분	내용
명칭	제25회 무기명식 이권부 무보증 사모전환사채
액면금액	5,000,000,000원
발행금액	5,000,000,000원
발행일	2021년 05월 26일
만기일	2024년 05월 26일
표면이자율	0.00%
만기이자율	1.20%
최초 전환가격	보통주 1주당 1,583원
조정 후 전환가격(주1)	보통주 1주당 1,161원(유무상증자, 주식배당 및 준비금의 자본전입, 시가하락 등을 고려하여 전환가격 조정)
전환청구기간	2022년 05월 26일에서 2024년 04월 26일
조기상환청구권(풋옵션) (주2)	채권자는 사채발행후 1년이 되는 날인 2022년 05월 26일부터 만기일 3개월 전인 2024년 02월 26일까지 매 3개월이 되는 날마다 본 사채의 원금에 대해 만기 전 조기상환을 청구할 수 있음
매도청구권(콜옵션)	발행회사는 사채발행후 1년이 되는 날인 2022년 05월 26일부터 만기일 3개월 전인 2024년 02월 26일까지 매 3개월이 되는 날마다 본 사채 권면총액 30%에 해당하는 금액의 한도 내에서 발행회사에게 상환하거나, 발행회사가 지정하는 제3자에게 매도하여 줄 것을 청구할 수 있음

당사가 시가 이하로 유상증자 등을 하거나 합병, 자본의 감소(감자 및 주식 병합 포함) 등에 의하여 전환가액의 조정이 필요한 경우와 이와 별도로 일정한 방법으로 산출된 주가가 기존 전환가액보다 낮은 경우 전환가액을 조정하게 됩니다. 당사는 상기 전환사채의 전환권으로 지분상품요건(확정수량, 확정금액으로 전환)을 충족하지 못하여 파생상품부채로 계상하였습니다.

(주1) 당기 중 전환가격 조정으로 인하여 전기말 전환가격 1,302원에서 당기말 1,161원으로 전환가격이 하락 하였습니다.

(주2) 당사가 발행한 전환사채를 사채만기일 이전에 약정된 금액으로 사채권자가 사채 만기일 이전에 약정된 금액으로 조기상환을 청구할 수 있는 권리(투자자의 put option)는 전환사채의 최초 발행시점에 파생상품부채로 분리되어 공정가치로 계상되었으며, 이후 보고기간종료일 현재의 공정가치로 재 측정되었습니다.

20-3 발행자의 주가 변동에 따라 행사가격이 조정되는 조건으로 인해 부채로 분류된 각 금융부채의 장부금액 및 관련 손익은 다음과 같습니다.

20-3-1 장부금액

(단위 : 천원)

구분	당기말	전기말
----	-----	-----

전환사채 전환권	150,060	287,964
----------	---------	---------

20-3-2 관련손익

(단위 : 천원)

구분	당기	전기
세전손익	11,685,039	1,791,205
평가손익	137,904	285,122
평가손익제외 세전손익	11,547,135	1,506,083

20-4 보고기간종료일 현재 파생상품부채의 내역은 다음과 같습니다.

(단위 : 천원)

구분	당기말	전기말
전환권 및 조기상환권	193,506	822,858

20-5 당기와 전기 중 파생상품부채의 변동내역은 다음과 같습니다.

<당기>

(단위 : 천원)

구분	기초	발생	전환	평가손익	기말
전환권 및 조기상환권	822,858	-	-	(629,352)	193,506

<전기>

(단위 : 천원)

구분	기초	발생	전환	평가손익	기말
전환권 및 조기상환권	2,384,916	-	(169,291)	(1,392,767)	822,858

21. 파생상품

당사는 매매목적의 파생상품 거래를 하고 있으며, 파생상품 거래는 환율 및 LME(동)시세 등의 기초 변수의 변동에 따른 시세차익을 획득하고자 하는 것으로서 선도 및 선물 등의 상품을 이용하고 있습니다.

21-1 보고기간종료일 현재 파생상품 구성내역은 다음과 같습니다.

(단위 : 천원)

구분	당기말			전기말		
	유동	비유동	합계	유동	비유동	합계
파생상품자산						
통화선도	-	-	-	-	-	-
합계	-	-	-	-	-	-
파생상품부채						
동선물	-	-	-	-	-	-
통화선도	954	-	954	157,183	-	157,183
합계	954	-	954	157,183	-	157,183

21-2 당기와 전기 중 파생상품의 변동내역은 다음과 같습니다.

(단위 : 천원)

구분	당기				전기			
	기초	평가손익	거래손익	기말	기초	평가손익	거래손익	기말
파생상품자산								
통화선도	-	-	-	-	1,750	(1,750)	-	-
파생상품부채								
동선물	-	-	-	-	-	-	-	-
통화선도	157,183	954	(157,183)	954	-	157,183	-	157,183

21-3 당기와 전기 중 인식한 파생상품손익의 세부내역은 다음과 같습니다.

(단위 : 천원)

구분	당기		전기	
	거래손익	평가손익	거래손익	평가손익
파생상품				
동선물	(173,544)	-	-	-
통화선도	387,033	(954)	6,355	(158,933)

21-4. 통화선도 계약현황

당기말 현재 당사가 금융기관과 체결하고 있는 통화선도의 내역은 다음과 같습니다.

Position	계약금액(USD)	계약환율(원)	만기
매도	1,000,000.00	1,315.00	2024-01-31
	1,000,000.00	1,319.00	2024-01-31
합계	2,000,000.00		
매수	1,000,000.00	1,334.00	2024-02-29
	600,000.00	1,304.05	2024-02-29
합계	1,600,000.00		

22. 퇴직급여제도

당사는 종업원을 위하여 확정급여제도를 운영하고 있으며, 확정급여채무의 보험수리적평가는 적격성이 있는 독립적인 보험계리사에 의해 예측단위적립방식을 사용하여 수행되었습니다.

22-1 당기와 전기 중 퇴직급여제도와 관련되어 인식된 손익은 다음과 같습니다.

(단위 : 천원)

구분	당기	전기
확정급여제도:		
당기근무원가	800,559	880,409
이자원가	551,143	316,650
사외적립자산의 기대수익	(136,613)	(75,698)
과거근무원가	-	41,376
합계	1,215,089	1,162,737

22-2 당기와 전기 중 순확정급여부채의 변동은 다음과 같습니다.

(단위 : 천원)

구분	당기	전기
순확정급여부채의 변동:		
기초금액	8,538,821	9,454,405
당기손익으로 인식하는 총비용	1,215,089	1,162,737
보험수리적손익	845,755	(883,071)
지급액	(745,797)	(1,195,250)
기말금액	9,853,868	8,538,821
재무상태표상 구성항목:		
확정급여채무의 현재가치	12,491,686	11,352,907
사외적립자산의 공정가치	(2,637,818)	(2,814,086)
합계	9,853,868	8,538,821

22-3 당기와 전기 중 확정급여채무의 변동은 다음과 같습니다.

(단위 : 천원)

구분	당기	전기
기초금액	11,352,907	12,424,660
당기근무원가	800,559	880,409
이자원가	551,143	316,650
보험수리적손익	823,454	(935,162)
과거근무원가	-	41,376
지급액	(1,036,377)	(1,375,026)
기말금액	12,491,686	11,352,907

22-4 당기와 전기 중 사외적립자산의 변동은 다음과 같습니다.

(단위 : 천원)

구분	당기	전기
기초금액	2,814,086	2,970,255
사외적립자산의 기대수익	136,613	75,698
재측정요소	(22,302)	(52,091)
지급액	(290,579)	(179,776)
기말금액	2,637,818	2,814,086

당사는 사외적립자산을 원리금보장 금융상품으로 운용하고 있으며, 당기와 전기 중 사외적립자산에서 발생한 실제 이자수익은 각각 114,311천원과 23,607천원입니다. 한편, 기대수익률은 보유한 사외적립자산의 유형별 기대수익을 가중평균하여 산정한 것입니다. 경영진은 역사적 수익률 추세 및 향후 12개월의 시장예측분석에 근거하여 기대수익률을 평가하였습니다.

22-5 당사는 퇴직급여부채의 평가에서 발생하는 보험수리적손익에 대하여 기타포괄손익으로 인식 하였으며, 세부내역은 다음과 같습니다.

(단위 : 천원)

구분	당기	전기
경험조정효과	341,678	424,033
인구통계적가정변경효과	10,398	-
재무적가정변경효과	471,377	(1,359,196)
이자수익과 실제수익의 차이	22,302	52,092
합계	845,755	(883,071)

22-6 보고기간종료일 현재 보험수리적평가를 위하여 사용된 주요 추정은 다음과 같습니다.

(단위 : %)

구분	당기	전기
기대임금상승률	2.00	2.00
할인율	4.26	5.25

당사는 확정급여채무의 현재가치계산을 위하여 사용한 할인율은 보고기간종료일 현재 확정급여채무의 통화 및 예상지급시기와 일관성이 있는 우량회사채의 시장수익률을 참조하여 결정하였습니다.

22-7 보고기간종료일 현재 보험수리적 가정에 대한 민감도 분석결과는 다음과 같습니다.

(단위 : 천원)

구분	당기		전기	
	1% 상승시	1% 하락시	1% 상승시	1% 하락시
임금상승률의 변동:				
확정급여채무의 증가(감소)	528,715	(489,001)	514,825	(475,461)
할인율의 변동:				
확정급여채무의 증가(감소)	(474,174)	521,603	(456,928)	502,885

23. 외화자산

보고기간종료일 현재 각 계정과목에 포함되어 있는 외화표시 자산의 내역은 다음과 같습니다.

(단위 : USD, SGD, HKD, AUD, 천원)

구분	계정과목	통화 구분	당기말		전기말		
			외화금액	원화환산액	외화금액	원화환산액	
외화자산	현금및현금성자산	USD	2,908,087.00	3,749,687	3,743,043.00	4,743,558	
		HKD	7,112,949.50	1,174,063	-	-	
	매출채권및 기타채권	USD	4,856,814.68	6,262,377	1,323,656.48	1,677,470	
		HKD	12,799,159.00	2,112,629	4,351,746.00	707,376	
		SGD	137,968.00	134,775	2,673,945.79	2,521,825	
		AUD	680,268.00	598,690	-	-	
	합 계	USD	7,764,901.68	14,032,221	5,066,699.48	9,650,229	
		HKD	19,912,108.50		4,351,746.00		
		SGD	137,968.00		2,673,945.79		
		AUD	680,268.00		-		
	외화부채	장기차입금	USD	1,700,000.00	2,191,980	-	-

24. 자본금 및 자본잉여금 등

24-1 보고기간종료일 현재 자본금 내역은 다음과 같습니다.

(단위 : 주, 천원)

구분	당기말		전기말	
	보통주	우선주(주1)	보통주	우선주(주1)
수권주식수	150,000,000주		150,000,000주	
주당금액	500	500	500	500
발행주식수	71,964,534주	2,621,200주	71,964,534주	2,621,200주
자본금	35,982,267	1,310,600	35,982,267	1,310,600

(주1) 우선주는 비참가적, 비누적적, 무기한, 무의결권 주식으로서 보통주에 대한 현금배당시 보통주 배당률에 1%를 가산하여 배당하며, 주식배당시에는 해당되지 않습니다.

24-2 보고기간종료일 현재 자본잉여금 내역은 다음과 같습니다.

(단위 : 천원)

구분	당기말	전기말
주식발행초과금	4,035,251	4,035,251
자기주식처분이익	2,182,050	2,182,050
기타자본잉여금	146,026	146,026
합계	6,363,327	6,363,327

24-3 보고기간종료일 현재 기타포괄손익누계액 내역은 다음과 같습니다.

(단위 : 천원)

구분	당기말	전기말
지분법자본변동	289,106	278,772

25. 이익잉여금

25-1 보고기간종료일 현재 이익잉여금 내역은 다음과 같습니다.

(단위 : 천원)

구분	당기말	전기말
이익준비금	106,748	106,748
미처분이익잉여금	56,917,501	48,211,075
합계	57,024,249	48,317,823

25-2 당기와 전기의 이익잉여금처분계산서는 다음과 같습니다.

제 55(당) 기	2023년 1월 1일	부터	제 54(전) 기	2022년 1월 1일	부터
	2023년 12월 31일	까지		2022년 12월 31일	까지
처분예정일	2024년 3월 25일		처분확정일	2023년 3월 27일	

회사명 : 대원전선 주식회사

(단위: 원)

구분	당기말	전기말
미처분이익잉여금	56,917,500	48,211,075
전기이월미처분이익잉여금	48,211,075	45,994,314
당기순이익	9,612,692	1,354,066
지분법잉여금변동	(237,273)	164,186
보험수리적손실	(668,993)	698,509
차기이월미처분이익잉여금	56,917,501	48,211,075

25-3 재무제표 발행 승인일 전에 제안 또는 선언되었으나 당해 기간 동안에 소유주에 대한 분배금으로 인식되지 아니한 배당금액은 없습니다.

26. 매출

26-1 당기와 전기 중 매출내역은 다음과 같습니다.

(단위 : 천원)

구분	당기	전기
고객과의 계약에서 생기는 수익	508,133,154	551,846,617

26-2 당기와 전기 중 고객과의 계약에서 생기는 수익의 내역은 다음과 같습니다.

(단위 : 천원)

구분	당기	전기
주요 제품과 서비스:		
제품매출	249,083,551	270,215,275
상품매출	258,153,430	280,707,153
수입가공료	896,173	924,189
합 계	508,133,154	551,846,617
수익인식시기 :		
한 시점에 이행	508,133,154	551,846,617

27. 매출원가

당기와 전기 중 매출원가의 내역은 다음과 같습니다.

(단위 : 천원)

구분	당기	전기
제품매출원가	241,990,014	270,775,464
기초제품재고액	9,934,026	7,970,148
당기제품제조원가	243,927,583	273,160,177
타계정대체액	(398,841)	(420,835)
기말제품재고액	(11,472,754)	(9,934,026)
상품매출원가	242,385,450	268,164,132
기초상품재고액	12,209,078	9,017,775
당기상품매입액	244,102,944	271,744,459
타계정대체액	(333,103)	(389,024)
기말상품재고액	(13,593,469)	(12,209,078)
수입가공료원가	448,087	462,095
합계	484,823,551	539,401,691

28. 영업이익 산출에 필요한 주요항목

28-1 판매비와관리비

당기와 전기 중 판매비와관리비의 내역은 다음과 같습니다.

(단위 : 천원)

구분	당기	전기
급여	3,364,593	3,027,960
퇴직급여	467,240	819,594
복리후생비	208,873	210,578
임차료	230,580	235,836
접대비	134,573	109,723
감가상각비	35,235	32,789
세금과공과	41,451	75,483
광고선전비	47,270	54,489
대손상각비	703,572	76,758
여비교통비	64,312	64,195
통신비	42,627	43,844
보험료	62,175	69,291
운반비	2,360,327	2,433,167
지급수수료	571,992	557,426
소모품비	13,756	14,291
수출제비용	2,635,719	3,345,657
차량유지비	168,181	157,557
교육훈련비	2,960	12,054
잡비	390	1,320
합계	11,155,826	11,342,012

28-2 비용의 성격별 분류

당기와 전기 중 발생한 매출원가와 판매비와관리비를 성격별로 분류하면 다음과 같습니다.

(단위 : 천원)

구분	당기	전기
원재료사용	223,701,525	248,442,144
상품매입	244,022,002	271,744,459
재고자산의 변동	(6,043,338)	(7,417,243)
외주가공 및 포장	10,090,359	10,893,337
감가상각 및 무형자산상각	1,735,040	1,665,518
종업원급여	11,086,504	11,066,415
지급수수료	2,497,186	2,472,660
기타	8,890,099	11,876,413
합계	495,979,377	550,743,703

29. 기타손익

당기와 전기 중 기타손익의 내역은 다음과 같습니다.

(단위 : 천원)

구분	당기	전기
기타수익		
외환차익	973,897	1,795,796
외화환산이익	92,242	-
잡이익	79,760	8,676
기타수익 계	1,145,899	1,804,472
기타손실		
외환차손	616,254	472,262
외화환산손실	91,783	340,000
유형자산처분손실	2	-
잡손실	97,721	151,364
기타손실 계	805,760	963,626

30. 금융손익

당기와 전기 중 금융손익의 내역은 다음과 같습니다.

(단위 : 천원)

구분	당기	전기
금융수익		
이자수익	446,143	230,433
통화선도거래이익	529,703	101,150
파생상품평가이익	629,352	914,539
파생상품거래이익	47,002	164,803
금융수익 계	1,652,200	1,410,925
금융비용		
이자비용	2,940,591	1,984,682
통화선도거래손실	142,670	94,795
통화선도평가손실	954	158,933
파생상품평가손실	-	(313,425)
파생상품거래손실	220,546	-
금융비용 계	3,304,761	1,924,985

31. 법인세비용

31-1 당기와 전기 중 법인세비용의 구성요소는 다음과 같습니다.

(단위 : 천원)

구분	당기	전기
당기법인세부담액	1,880,644	-
일시적차이로 인한 이연법인세변동액	14,940	621,701
자본에 직접 반영된 이연법인세	176,763	(184,562)
법인세비용	2,072,347	437,139

31-2 당기와 전기 중 법인세비용과 회계이익의 관계는 다음과 같습니다.

(단위 : 천원)

구분	당기	전기
법인세비용차감전순이익	11,685,039	1,791,205
적용세율에 따른 세부담액	2,442,173	354,562
조정사항:		
세무상 공제되지 않는 비용	4,955	89,008
이연법인세자산으로 인식되지 않은 일시적차이의 변동	(128,899)	(17,955)
기타(세율차이등)	(245,882)	11,524
법인세비용	2,072,347	437,139
유효세율	17.74%	24.40%

31-3 당기와 전기 중 자본에 직접 반영된 법인세비용의 내용은 다음과 같습니다.

(단위 : 천원)

구분	당기	전기
이연법인세 :		
보험수리적손익	176,763	(184,562)

31-4 당기와 전기 중 이연법인세자산(부채)과 일시적차이 등의 발생과 소멸로 인한 이연법인세비용은 다음과 같습니다.

(단위 : 천원)

구분	당기	전기
기말 이연법인세자산(부채)	1,355,362	1,370,302
기초 이연법인세자산(부채)	1,370,302	1,992,003
일시적차이 등의 발생과 소멸로 인한 이연법인세 변동	14,940	621,701

31-5 당기말 현재 일시적차이의 법인세효과는 당해 일시적차이가 소멸 되는 회계연도의 미래 예상 세율(20.9%)를 적용 하여 계산하였습니다.

31-6 당기와 전기 중 이연법인세자산(부채)의 변동내역은 다음과 같습니다.

<당기>

(단위 : 천원)

구분	기초	증감	기말
대손충당금	988,516	156,665	1,145,181
미수수익	(2,522)	2,522	-
재고자산	199,896	(39,881)	160,015
종속기업투자	(1,478,161)	42,253	(1,435,908)
유형자산	(1,949,086)	1,776	(1,947,310)
종업원급여	1,952,221	273,510	2,225,731
보증금	2,416	(1,730)	686
파생상품	33,217	(32,652)	565
전환사채	28,052	(12,198)	15,854
이월결손금	534,104	(534,104)	-
미인식한 이연법인세	1,061,649	128,899	1,190,548
합계	1,370,302	(14,940)	1,355,362

<전기>

(단위 : 천원)

구분	기초	증감	기말
대손충당금	1,547,266	(558,750)	988,516
잡손실	1,760	(1,760)	-
미수수익	-	(2,522)	(2,522)
재고자산	166,690	33,206	199,896
종속기업투자	(1,270,853)	(207,308)	(1,478,161)
유형자산	(2,046,880)	97,794	(1,949,086)
종업원급여	2,259,036	(306,815)	1,952,221
보증금	649	1,767	2,416
파생상품	-	33,217	33,217
전환사채	290,641	(262,589)	28,052
이월결손금	-	534,104	534,104
미인식한 이연법인세	1,043,694	17,955	1,061,649
합계	1,992,003	(621,701)	1,370,302

31-7 보고기간종료일 현재 이연법인세자산으로 인식되지 아니한 일시적차이의 내용은 다음과 같습니다.

(단위 : 천원)

구분	당기말	전기말
재고자산	690,000	690,000
대손충당금	128,692	128,692
종업원급여	213,846	213,846
합계	1,032,538	1,032,538

31-8 보고기간종료일 현재 이연법인세부채로 인식되지 아니한 일시적차이의 내용은 다음과 같습니다.

(단위 : 천원)

구분	당기말	전기말
종속기업투자	6,728,941	6,112,198

당사는 배당을 받은 적이 있거나 예측가능한 미래에 종속기업으로부터 배당받지 않을 것으로 결정하지 않은 경우에는 해당 종속기업과 관련된 일시적 차이에 대하여 이연법인세부채를 인식하고 있습니다. 세법에 따라 자회사로부터 배당금을 수령할 경우 배당소득에서 부인되는 수입배당금 익금불산입 비율에 해당하는 금액은 이연법인세부채를 인식하지 아니하였습니다.

32. 주당이익

당기와 전기의 기본주당순이익의 계산내역은 다음과 같습니다.

32-1-1 유통보통주식수

<당기>

(단위 :주, 원)

구분	기간	일수	주식수	적수
보통주	23.01.01-23.12.31	365	71,964,534	26,267,054,910
합계			71,964,534	26,267,054,910
가중평균유통보통주식수		26,267,054,910/365일		71,964,534

<전기>

(단위 :주, 원)

구분	기간	일수	주식수	적수
보통주	22.01.01-22.12.31	365	71,016,967	25,921,192,955
전환사채의 전환	22.05.26-22.12.31	220	947,567	208,464,740
합계			71,964,534	26,129,657,695
가중평균유통보통주식수		26,129,657,695/365		71,588,103

32-1-2 기본주당순이익

가. 보통주

(단위 : 주, 원)

구분	당기	전기
당기순이익	9,612,692,059	1,354,066,071
차감 : 우선주당기순이익	337,823,161	47,827,938
당기순이익 중 보통주 해당분	9,274,868,898	1,306,238,133
가중평균유통보통주식수	71,964,534	71,588,103
기본 보통주 주당이익	129	18

나. 우선주

(단위 : 주, 원)

구분	당기	전기
당기순이익 중 우선주 해당분	337,823,161	47,827,938
가중평균유통보통주식수	2,621,200	2,621,200
기본 우선주 주당이익	129	18

우선주는 배당지급시 1% 추가배당하며 보통주에게 배당하지 않을 경우 무배당이며 비누적적이고 잔여재산분배시 보통주와 동일순위입니다.

32-2 회석주당순이익

당기와 전기의 회석주당순이익의 계산내역은 다음과 같습니다.

32-2-1 잠재적 보통주식수

(단위 : 주, 원)

구분	기간	일수	주식수	적수
전환사채 권리 미행사분	23.01.01-23.12.31	365	2,818,035	1,028,582,931
합계			2,818,035	1,028,582,931
가중평균잠재유통보통주식수		1,028,582,931/365일		2,818,035

32-2-2- 희석주당순이익

전기는 반희석효과로 희석주당순이익(손실)은 기본주당순이익(손실)과 같으며, 당기 희석주당순이익(손실)은 다음과 같습니다.

가. 보통주

(단위 : 주, 원)

구분	당기
보통주 당기순이익	9,612,692,059
전환사채에 대한 이자비용 및 관련손익(세후)	(46,165,018)
희석주당이익 산정을 위한 순이익	9,566,527,041
차감 : 우선주당기순이익	336,200,763
희석주당이익 산정을 위한 순이익 중 보통주 해당분	9,230,326,278
가중평균유통보통주식수	71,964,534
전환사채로 인한 잠재적보통주식수	2,818,035
가중평균 유통보통주식수와 희석잠재적보통주식수의 합산	74,782,569
희석주당순이익	123

나. 우선주

(단위 : 주, 원)

구분	당기
희석주당이의 산정을 위한 순이익 중 우선주 해당분	336,200,763
가중평균유통보통주식수	2,621,200
희석 우선주 주당순이익	128

33. 특수관계자 공시

33-1 보고기간종료일 현재 당사의 특수관계자는 다음과 같습니다.

구분	특수관계자명
유의적인 영향력을 행사하는 기업	갑도물산(주)
종속회사	대명전선(주), 위해금원전선유한공사, 대원에프엠아이(주)
기타특수관계자	대원홀딩스(주), 청도DH전선유한공사, 주요 경영진

33-2 당기와 전기 중 특수관계자와의 거래내역은 다음과 같습니다.

(단위 : 천원)

특수관계자명	당기		전기	
	매출 및 기타수익	매입 및 기타비용	매출 및 기타수익	매입 및 기타비용
갑도물산(주)	-	238,234	-	258,795
위해금원전선유한공사	-	1,397,850	-	1,166,190
대명전선(주)	1,353,558	167,702,139	2,069,877	167,747,147
대원에프엠아이(주)	756,608	3,939,114	850,934	3,343,880
주요 경영진	-	740,327	-	320,904
합계	2,110,166	174,017,664	2,920,811	172,836,916

33-3 보고기간종료일 현재 특수관계자에 대한 채권·채무내역은 다음과 같습니다.

<당기말>

(단위 : 천원)

특수관계명	당기말					
	채권	채무				
	보증금	매입채무	미지급금	지급어음	미지급비용	단기차입금
감도물산(주)	200,000	-	20,042	-	-	-
위해금융원전선유한공사	-	83,246	-	-	26,304	2,191,980
대명전선(주)	-	14,177,433	-	30,047,403	-	-
대원에프엠아이(주)	-	207,152	-	-	-	-
주요 경영진	-	-	-	-	415,883	10,000,000
합계	200,000	14,467,831	20,042	30,047,403	442,187	12,191,980

<전기말>

(단위 : 천원)

특수관계명	전기말					
	채권	채무				
	보증금	매입채무	미지급금	지급어음	미지급비용	단기차입금
감도물산(주)	200,000	-	19,947	-	15,571	2,000,000
위해금융원전선유한공사	-	236,093	-	-	-	-
대명전선(주)	-	14,648,985	-	12,916,245	-	-
대원에프엠아이(주)	-	203,134	-	-	-	-
주요 경영진	-	-	-	-	102,942	11,000,000
합계	200,000	15,088,212	19,947	12,916,245	118,513	13,000,000

33-4 당기와 전기 중 특수관계자에 대한 자금거래내역은 다음과 같습니다.

(단위 : 천원)

특수관계자명	자금대여	자금회수	자금차입	자금상환
<당기>				
갑도물산(주)	-	-	3,500,000	5,500,000
위해금융원전선유한공사	-	-	2,191,980	-
주요 경영진	-	-	18,500,000	19,500,000
합계	-	-	24,191,980	25,000,000
<전기>				
갑도물산(주)	-	-	7,000,000	7,000,000
대원에프엠아이(주)	-	-	300,000	300,000
주요 경영진	-	-	32,672,000	28,036,000
합계	-	-	39,972,000	35,336,000

33-5 당기와 전기 중 당사 주요 경영진에 대한 보상내역은 다음과 같습니다.

(단위 : 천원)

구분	당기	전기
급여	677,175	635,010
퇴직급여	318,115	385,181
합계	995,290	1,020,191

34. 위험관리

34-1 자본위험관리

당사의 자본관리는 계속기업으로서의 존속능력을 유지하는 한편, 자본조달비용을 최소화하여 주주이익을 극대화하는 것을 그 목적으로 하고 있습니다. 당사의 경영진은 자본구조를 주기적으로 검토하고 있으며, 장·단기 자금차입 및 유상증자 등을 통하여 최적의 자본구조를 유지하고 있습니다. 당사의 전반적인 자본위험 관리정책은 주요 재무비율을 매월 모니터링하여 적절한 재무구조 개선방안을 실행하고 있습니다.

보고기간종료일 현재 당사의 부채비율 및 순차입금비율은 다음과 같습니다.

(단위 : 천원)

구분	당기말	전기말
부채(A)	133,571,524	142,664,064
자본(B)	100,969,549	92,252,789
현금및현금성자산 및 유동성금융기관예치금(C)	19,131,701	20,515,198
차입금(D)	24,037,112	29,624,485
부채비율(A/B)	132.29%	154.64%
순차입금비율[(D-C)/B]	4.86%	9.87%

34-2 금융위험관리

당사는 금융상품과 관련하여 환위험, 유동성위험, 신용위험, 이자율위험과 같은 다양한 금융 위험에 노출되어 있습니다. 당사의 위험관리는 당사의 재무적 성과에 영향을 미치는 잠재적 위험을 식별하여 당사가 허용가능한 수준으로 감소, 제거 및 회피하는 것을 그 목적으로 하고 있습니다. 당사는 전사적인 수준의 위험관리 정책 및 절차를 마련하여 운영하고 있으며, 내부감사인은 위험관리 정책 및 절차의 준수 여부와 위험노출 한도를 지속적으로 검토하고 있습니다. 당사의 전반적인 금융위험 관리 전략은 전기와 동일합니다.

가. 환위험 관리

당사 제품 수출 거래 등과 관련하여 주로 USD, SGD, HKD, AUD 등의 환율변동위험에 노출되어 있습니다. 외환위험은 주로 미래 예상거래, 인식된 자산과 부채의 환율변동과 관련하여 발생하고 있습니다.

당사의 주요 통화별 환율변동시 민감도 분석내용은 다음과 같습니다.

(단위 : 천원)

구 분	당기		전기	
	10% 상승시	10% 하락시	10% 상승시	10% 하락시
USD	782,008	(782,008)	642,103	(642,103)
HKD	328,669	(328,669)	70,738	(70,738)
SGD	12,142	(12,142)	252,182	(252,182)
AUD	66,453	(66,453)	-	-
합계	1,189,272	(1,189,272)	965,023	(965,023)

나. 유동성위험 관리

당사는 유동성위험을 관리하기 위하여 단기 및 중장기 자금관리계획을 수립하고 현금유출예산과 실제현금유출액을 지속적으로 분석, 검토하여 금융부채와 금융자산의 만기구조를 대응시키고 있습니다. 당사의 경영진은 영업활동현금흐름과 금융자산의 현금유입으로 금융부채를 상환가능하다고 판단하고 있습니다. 한편, 당사는 일시적으로 발생할 수 있는 유동성위험을 관리하기 위하여 우리은행 등과 당좌차월약정과 상업어음할인약정 및 기업어음할인약정을 체결하고 있습니다.

보고기간종료일 현재 금융부채의 만기별 내역은 다음과 같습니다.

<당기말>

(단위 : 천원)

구분	6개월이내	6개월~1년이내	1년~5년이내	합 계
매입채무및기타채무	91,042,150	-	-	91,042,150
단기차입금	14,097,096	8,874,850	-	22,971,946
장기차입금	-	-	2,365,176	2,365,176
전환사채	3,616,963	-	-	3,616,963
파생상품부채	194,460	-	-	194,460
리스부채	13,617	12,966	43,862	70,445
합계	108,964,286	8,887,816	2,409,038	120,261,140

<전기말>

(단위 : 천원)

구분	6개월이내	6개월~1년이내	1년~5년이내	합 계
매입채무및기타채무	100,375,257	-	-	100,375,257
단기차입금	12,628,284	14,596,200	-	27,224,484
유동성장기부채	600,000	600,000	-	1,200,000
장기차입금	-	-	1,200,000	1,200,000
전환사채	2,811,362	-	-	2,811,362
파생상품부채	980,041	-	-	980,041
리스부채	9,632	9,220	23,088	41,940
기타비유동부채	-	-	83,300	83,300
합계	117,404,576	15,205,420	1,306,388	133,916,384

다. 신용위험 관리

당사는 신용위험을 관리하기 위하여 금융자산의 신용보강을 위한 정책과 절차를 마련하여 운영하고 있습니다. 또한, 회수가 지연되는 금융자산에 대하여는 회수지연 현황 및 회수대책이 보고되고 있으며 지연사유에 따라 적절한 조치를 취하고 있습니다.

보고기간종료일 현재 당사의 대손위험에 대한 최대노출정도는 다음과 같습니다.

(단위 : 천원)

구분	당기말	전기말
매출채권및기타채권		
매출채권	131,778,651	136,115,503
미수금	-	12,380
미수수익	-	12,067
예치보증금	425,516	430,480
합계	132,204,167	136,570,430
기타비유동자산		
보증금	507,511	512,511

라. 이자율위험 관리

당사는 이자부부채를 통해 자금을 조달하고 있는 상황이기 때문에 이자율위험에 노출되어 있으며, 당사의 경영진은 시장 이자율의 변동으로 인하여 금융상품 공정가치 또는 미래현금흐름이 변동할 위험을 정기적으로 측정하여 고정이자율 차입금과 변동이자율 차입금의 적절한 균형을 유지하고 있습니다.

한편 당사의 이자부 부채의 규모를 고려할때 이자율 변동이 미래현금 흐름에 미치는 영향은 중요하지 아니합니다. 변동금리부 금융상품에 대해 모든 다른 변수가 일정하고 이자율 1% 변동시 1년 이자수익과 이자비용의 민감도 분석내용은 다음과 같습니다.

(단위 : 천원)

구분	당기		전기	
	100 bp 상승시	100 bp 하락시	100 bp 상승시	100 bp 하락시
이자수익(A)	191,242	(191,242)	205,293	(205,293)
이자비용(B)	(118,451)	118,451	(134,245)	134,245

마. 가격위험관리

당사는 원재료 가격 변동성의 영향을 받습니다. 전선부문 영업활동은 구리의 지속적인 구매를 통한 제조를 필요로 합니다. 당사는 예상 구리, 납 및 알루미늄 구매량에 따라 동 가격변동에 노출되어 있으며, 경영진은 LME(런던금속거래소) 시세를 수시 모니터링 하는 방식으로 원재료가격 위험 및 완화를 위한 위험관리를 수행하고 있습니다.

34-3 공정가치

당사는 재무상태표에 공정가치로 측정되는 금융상품에 대하여 공정가치 측정에 사용된 투입변수의 관측가능한 정도와 공정가치 측정치 전체에 대한 투입변수의 유의성에 기초하여 다음에서 설명하는 바와 같이 공정가치 측정치를 수준 1, 2 또는 3으로 분류하고 있습니다.

구분	투입변수의 유의성
수준 1	측정일에 동일한 자산이나 부채에 대한 접근 가능한 활성시장의 (조정되지 않은) 공시가격
수준 2	수준 1의 공시가격 이외에 자산이나 부채에 대해 직접적으로 또는 간접적으로 관측가능한 투입변수
수준 3	관측가능한 시장자료에 기초하지 않은, 자산이나 부채에 대한 투입변수(관측가능하지 않은 투입변수)

보고기간종료일 현재 공정가치로 측정되거나 공정가치가 공시되는 자산과 부채의 공정가치 서열체계 구분은 다음과 같습니다.

<당기말>

(단위 : 천원)

구분	수준1	수준2	수준3	합계
금융자산				
기타포괄손익-공정가치금융자산	-	-	24,200	24,200
금융부채				
파생상품부채	-	954	193,506	194,460

<전기말>

(단위 : 천원)

구분	수준1	수준2	수준3	합계
금융자산				
기타포괄손익-공정가치금융자산	-	-	24,200	24,200
금융부채				
파생상품부채	-	157,183	822,858	980,041

당사는 공정가치 서열체계에서 수준2으로 분류되는 금융상품에 대하여 다음의 가치평가기법과 투입 변수를 사용하고 있습니다.

<당기말>

(단위 : 천원)

구분	공정가치	수준	가치평가기법	유의적이지만 관측가능하지 않은 투입변수	유의적이지만 관측 가능하지 않은 투입변수 범위
파생상품부채					
통화선도	954	2	시장접근법	환율	-

<전기말>

(단위 : 천원)

구분	공정가치	수준	가치평가기법	유의적이지만 관측가능하지 않은 투입변수	유의적이지만 관측 가능하지 않은 투입변수 범위
파생상품부채					
통화선도	157,183	2	시장접근법	환율	-

당사는 공정가치 서열체계에서 수준3으로 분류되는 금융상품에 대하여 다음의 가치평가기법과 투입 변수를 사용하고 있습니다.

<당기말>

(단위 : 천원)

구분	공정가치	수준	가치평가기법	유의적이지만 관측가능하지 않은 투입변수	유의적이지만 관 측 가능하지 않 은 투입변수 범 위
기타포괄손익-공정가치금융자산					
출자금	24,200	3	원가측정	-	-
파생상품부채					
전환권 및 조기상환권	193,506	3	이항모형	할인율	6.200%
				변동성	26.770%

<전기말>

(단위 : 천원)

구분	공정가치	수준	가치평가기법	유의적이지만 관측가능하지 않은 투입변수	유의적이지만 관 측 가능하지 않 은 투입변수 범 위
기타포괄손익-공정가치금융자산					
출자금	24,200	3	원가측정	-	-
파생상품부채					
전환권 및 조기상환권	822,858	3	이항모형	할인율	7.833%
				변동성	53.186%

35. 금융상품의 범주별 금액과 손익

35-1 보고기간종료일 현재 당사의 금융자산 범주별 내역은 다음과 같습니다.

<당기말>

(단위: 천원)

구분	상각후원가 측정(*1)	당기손익- 공정가치 측정	기타포괄손익- 공정가치 측정	합계
금융자산:				
현금및현금성자산	11,916,176	-	-	11,916,176
단기금융상품	7,215,524	-	-	7,215,524
매출채권및기타채권	125,534,296	-	-	125,534,296
장기금융상품	5,000	-	-	5,000
기타포괄손익-공정가치금융자산	-	-	24,200	24,200
기타비유동자산	504,233	-	-	504,233
합계	145,175,229	-	24,200	145,199,429
금융부채:				
매입채무및기타채무	91,042,150	-	-	91,042,150
단기차입금	21,845,132	-	-	21,845,132
장기차입금	2,191,980	-	-	2,191,980
전환사채	3,382,351	-	-	3,382,351
파생상품부채	-	194,460	-	194,460
합계	118,461,613	194,460	-	118,656,073

(*1) 경영진은 재무상태표 상 상각후원가로 측정되는 금융상품의 장부금액은 공정가치와 근사하다고 판단하고 있습니다.

<전기말>

(단위: 천원)

구분	상각후원가 측정(*1)	당기손익- 공정가치 측정	기타포괄손익- 공정가치 측정	합계
금융자산:				
현금및현금성자산	3,083,835	-	-	3,083,835
단기금융상품	17,431,363	-	-	17,431,363
매출채권및기타채권	130,604,131	-	-	130,604,131
장기금융상품	5,000	-	-	5,000
기타포괄손익-공정가치금융자산	-	-	24,200	24,200
기타비유동자산	500,955	-	-	500,955
합계	151,625,284	-	24,200	151,649,484
금융부채:				
매입채무및기타채무	100,375,257	-	-	100,375,257
단기차입금	27,224,485	-	-	27,224,485
유동성장기부채	1,200,000	-	-	1,200,000
장기차입금	1,200,000	-	-	1,200,000
전환사채	2,811,362	-	-	2,811,362
파생상품부채	-	980,041	-	980,041
기타비유동부채	83,300	-	-	83,300
합계	132,894,404	980,041	-	133,874,445

(*1) 경영진은 재무상태표 상 상각후원가로 측정되는 금융상품의 장부금액은 공정가치와 근사하다고 판단하고 있습니다.

35-2 당기와 전기 중 금융상품 범주별 손익내역은 다음과 같습니다.

<당기>

(단위: 천원)

구분	상각후원가 측정	당기손익- 공정가치 측정	기타포괄손익- 공정가치 측정	합계
금융수익:				
외환차익	973,897	-	-	973,897
외화환산이익	92,242	-	-	92,242
이자수익	446,143	-	-	446,143
통화선도거래이익	-	529,703	-	529,703
파생상품평가이익	-	629,352	-	629,352
파생상품거래이익	-	47,002	-	47,002
합계	1,512,282	1,206,057	-	2,718,339
금융비용:				
대손상각비	703,572	-	-	703,572
외환차손	616,254	-	-	616,254
외화환산손실	91,783	-	-	91,783
이자비용	2,940,591	-	-	2,940,591
통화선도거래손실	-	142,670	-	142,670
통화선도평가손실	-	954	-	954
파생상품거래손실	-	220,546	-	220,546
합계	4,352,200	364,170	-	4,716,370

<전기>

(단위: 천원)

구분	상각후원가 측정	당기손익- 공정가치 측정	기타포괄손익- 공정가치 측정	합계
금융수익:				
외환차익	1,795,796	-	-	1,795,796
이자수익	230,433	-	-	230,433
파생금융부채평가이익	-	101,150	-	101,150
파생금융자산평가이익	-	1,079,342	-	1,079,342
합계	2,026,229	1,180,492	-	3,206,721
금융비용:				
대손상각비	76,758	-	-	76,758
외환차손	472,262	-	-	472,262
외화환산손실	340,000	-	-	340,000
이자비용	1,984,682	-	-	1,984,682
통화선도평가손실	-	158,933	-	158,933
통화선도거래손실	-	94,795	-	94,795
파생상품평가손실	-	(313,425)	-	(313,425)
합계	2,873,702	(59,697)	-	2,814,005

36. 우발부채 및 약정사항

36-1 보고기간종료일 현재 당사의 장단기차입금 등과 관련하여 타인으로부터 제공받은 보증의 내용은 다음과 같습니다.

(단위 : 천원)

보증인	당사와의관계	보증내용	보증금액	채권자
서울보증보험(주)	-	이행·하자보증	8,775,945	거래처
중소기업중앙회	-	이행·하자보증	1,960,330	거래처
신용보증기금	-	단기차입금 등	4,000,000	우리은행
감도물산(주)	최대주주	단기차입금	20,652,600	우리은행
			3,600,000	신한은행
서명환	대표이사	단기차입금 등	7,200,000	우리은행
			3,300,000	KB국민은행
			2,400,000	신한은행
			12,000,000	기업은행
			3,600,000	수출입은행
			9,600,000	KEB하나은행
합계			77,088,875	

36-2 보고기간종료일 현재 차입 및 어음할인 등과 관련하여 금융기관과의 약정한도액은 다음과 같습니다.

(단위 : USD, HKD, 천원)

금융기관 명	내 용	약정한도액
우리은행	상업어음할인	6,000,000
	소매금융대출	10,000,000
	일반자금대출	4,000,000
	지급보증	645,500
	매출채권담보대출	6,000,000
	외화지급보증	HKD 2,000,000
	파생상품	USD 1,940,000
KEB하나은행	운전자금대출	3,000,000
	매출채권담보대출	5,000,000
	전자채권할인	3,000,000
KB국민은행	매출채권담보대출	3,000,000
신한은행	종합통장대출	3,000,000
	매출채권담보대출	2,000,000
기업은행	매출채권담보대출	20,000,000
	전자채권할인	10,000,000
수출입은행	수출성장자금	3,000,000
산업은행	운영자금단기대출	2,000,000
합계		80,645,500
		USD 1,940,000
		HKD 2,000,000

36-3 소송내역

보고기간종료일 현재 당사가 피고로 계류중인 소송사건은 다음과 같습니다.

(단위: 천원)

원고	계류법원	소송금액	소송내용
조**	서울지방법원	232,364	손해배상(산)

경영진은 소송의 결과를 합리적으로 예측할수 없으며, 재무제표에 미치는 영향이 중요하지 않을 것이라고 판단합니다.

37. 영업부문

37-1 당사는 이사회에서 전략적 의사결정을 수립하고 있으며 이사회는 영업손익 등 보고된 정보에 기초하여 자원배분과 성과평가를 수행하여 영업부문을 결정하고 있습니다.

37-2 당사는 한국채택국제회계기준 제1108호(영업부문)에 따른 보고부문이 전선 및 전기통신자재의 제조 및 판매 단일부문 이므로 부문별 정보를 공시하지 않았습니다.

37-3 당기와 전기 중 단일 외부 고객으로부터 수익이 당사 총 수익의 10% 이상인 주요 고객은 아래와 같습니다.

(단위 : 천원)

거래처명	당기		전기	
	매출액	매출비중	매출액	매출비중
A사	54,170,102	10.66%	57,361,709	10.39%

37-4 당기와 전기 중 지역별 매출액은 다음과 같습니다.

(단위 : 천원)

구분	당기	전기
국내	465,380,951	498,976,428
해외	42,752,203	52,870,190
합계	508,133,154	551,846,618

38. 현금흐름표

38-1 영업에서 창출된 현금흐름

당기와 전기 중 영업에서 창출된 현금흐름의 내역은 다음과 같습니다.

(단위: 천원)

구분	당기	전기
법인세비용차감전순이익	11,685,039	1,791,205
조정 :		
이자수익	(446,143)	(230,434)
이자비용	2,113,553	1,513,623
퇴직급여	1,215,089	1,162,737
감가상각비	1,735,041	1,793,564
대손상각비(환입)	703,572	76,758
유형자산처분손실	2	-
파생상품평가손실	954	(313,425)
파생상품평가이익	(629,352)	(1,079,342)
통화선도평가손실	-	158,933
외화환산손실	91,783	339,999
외화환산이익	(92,242)	-
재고자산평가손실	(190,817)	-
재고자산폐기손실	158,867	-
종속기업투자이익	(843,683)	(361,504)
소계	3,816,624	3,060,909
영업활동으로 인한 자산부채 변동		
매출채권의 감소(증가)	4,365,132	2,121,209
미수금의 감소(증가)	12,380	7,808,364
예치보증금의 감소(증가)	4,964	(220,042)
파생상품부채	(157,183)	-
선급금의 감소(증가)	252,990	(3,588)
선급비용의 감소(증가)	(12,913)	(26,854)
재고자산의 감소(증가)	(6,202,205)	(7,154,226)
당기법인세자산의 감소(증가)	-	(49,544)
매입채무의 증가(감소)	(7,199,169)	22,152,969
미지급금의 증가(감소)	(397,367)	(859,724)
선수금의 증가(감소)	230,812	(2,277,963)
선수수익의 증가(감소)	309	-
예수금의 증가(감소)	234,459	8,294
부가세예수금의 증가(감소)	503,865	-

미지급비용의 증가(감소)	255,991	552,773
퇴직금의 지급	(745,797)	(1,195,251)
장기미지급금의 증가(감소)	(9,871)	(16,281)
소계	(8,863,603)	20,340,136
영업활동으로부터 창출된 현금	6,638,060	25,192,250

38-2 현금의 유출입이 없는 거래

당기와 전기 중 현금의 유입과 유출이 없는 중요한 사항은 다음과 같습니다.

(단위: 천원)

구분	당기	전기
전환사채의 전환	-	1,927,322
유형자산취득 미지급금	9,155	140,778
장기차입금의 유동성 대체	-	1,800,000
리스자산과 리스부채 계상	48,701	38,568
리스부채 유동성 대체	30,157	19,288
건설중인자산의 본계정 대체	186,655	367,387
매출채권의 제각	-	2,502,785

38-3 재무활동에서 생기는 부채의 조정내용은 다음과 같습니다.

(단위: 천원)

구분	단기차입금	유동성 장기부채	리스부채	장기차입금	파생상품부채	전환사채	합계
전기초	33,997,920	2,000,000	38,768	-	2,668,376	3,936,178	42,641,242
현금흐름	(6,773,435)	(2,600,000)	(20,124)	3,000,000	-	-	(6,393,559)
이자비용 및 평가손실	-	-	1,006	-	(988,687)	802,506	(185,175)
신규 증가	-	-	22,290	-	-	-	22,290
전환사채의 전환	-	-	-	-	(856,831)	(1,927,322)	(2,784,153)
유동성대체	-	1,800,000	-	(1,800,000)	-	-	-
전기말	27,224,485	1,200,000	41,940	1,200,000	822,858	2,811,362	33,300,645
당기초	27,224,485	1,200,000	41,940	1,200,000	822,858	2,811,362	33,300,645
현금흐름	(5,379,353)	(1,200,000)	(25,441)	1,054,370	-	-	(5,550,424)
이자비용 및 평가손실	-	-	-	(62,390)	(629,352)	570,989	(120,753)
신규 증가	-	-	48,701	-	-	-	48,701
당기말	21,845,132	-	65,200	2,191,980	193,506	3,382,351	27,678,169

6. 배당에 관한 사항

(1) 배당에 관한 사항

(가) 이익배당

- ① 이익의 배당은 금전과 주식으로 할 수 있다.
- ② 이익의 배당을 주식으로 하는 경우 회사가 수종의 주식을 발행한 때에는 주주 총회의 결의로 그와 다른 종류의 주식으로도 할 수 있다.
- ③ 제1항의 배당은 매 결산기말 현재의 주주명부에 기재된 주주 또는 등록된 질권자에 지급한다.

(나) 배당금지청구권의 소멸시효

- ① 배당금의 지급청구권은 5년간 이를 행사하지 아니하면 소멸시효가 완성한다.

② 제1항의 시효의 완성으로 인한 배당금은 이 회사에 귀속한다.

(2) 배당정책

회사의 배당정책은 적정한 이익분배를 통한 기업가치 극대화를 목표로 하고 있으며, 주주들의 배당에 대한 기대에 부응할 수 있는 안정된 배당정책을 유지하기 위하여 최선을 다하고 있습니다. 매 사업연도 종료 후 법률 상 배당가능이익 범위 내에서 회사의 지속적 성장을 위한 투자 및 주주가치 제고, 동종업계 추이 등을 종합적으로 고려하여 적정한 배당이 이루어질 수 있도록 노력하고 있습니다.

(3) 주요배당지표

구 분	주식의 종류	당기	전기	전전기
		제55기	제54기	제53기
주당액면가액(원)		500	500	500
(연결)당기순이익(백만원)		9,613	1,354	1,304
(별도)당기순이익(백만원)		9,613	1,354	1,304
(연결)주당순이익(원)		129	18	18
현금배당금총액(백만원)		-	-	-
주식배당금총액(백만원)		-	-	-
(연결)현금배당성향(%)		-	-	-
현금배당수익률(%)	-	-	-	-
	-	-	-	-
주식배당수익률(%)	-	-	-	-
	-	-	-	-
주당 현금배당금(원)	-	-	-	-
	-	-	-	-
주당 주식배당(주)	-	-	-	-
	-	-	-	-

※ 당사는 과거 5년간 배당이력은 없습니다.

※ 상기 (연결)당기순이익은 지배기업 소유주지분 당기순이익입니다.

(4) 과거 배당 이력

(단위: 회, %)

연속 배당횟수		평균 배당수익률	
분기(중간)배당	결산배당	최근 3년간	최근 5년간
-	-	-	-

※ 당사는 과거 5년간 배당을 지급하지 않아 연속 배당횟수 및 평균 배당수익률 산출이 불가합니다.

7. 증권의 발행을 통한 자금조달에 관한 사항

7-1. 증권의 발행을 통한 자금조달 실적

[지분증권의 발행 등과 관련된 사항]

(1) 증자(감자)현황

(기준일 : 2023년 12월 31일)

(단위 : 원, 주)

주식발행 (감소)일자	발행(감소) 형태	발행(감소)한 주식의 내용				
		종류	수량	주당 액면가액	주당발행 (감소)가액	비고
2010년 05월 03일	전환권행사	보통주	105	500	950	-
2010년 08월 10일	전환권행사	보통주	36,526	500	950	-
2020년 07월 27일	전환권행사	보통주	2,909,796	500	1,031	-
2022년 05월 26일	전환권행사	보통주	947,567	500	1,583	-

(2) 미상환 전환사채 발행현황

(기준일 : 2023년 12월 31일)

(단위 : 원, 주)

종류 \ 구분	회사	발행일	만기일	권면(전자등록))총액	전환대상 주식의 종류	전환청구가능 기간	전환조건		미상환사채		비고
							전환비율 (%)	전환가액	권면(전자등록))총액	전환가능주식수	
무기명식 이권부 무보증 사모 전환사채	제25회차	2021.05.26	2024.05.26	5,000,000,000	기명식 보통주	2022.05.26 ~ 2024.05.26	100	1,583	3,500,000,000	3,014,642	-
합 계	-	-	-	5,000,000,000	-	-	-	1,583	3,500,000,000	3,014,642	-

※ 미상환사채전환가능주식수는 2023년 11월 27일 전환가액조정안내공시를 통하여 1,161원으로 조정된 전환가액 기준 전환가능 주식수입니다.

※ 당사는 2021년 5월 26일 전환사채 50억원을 발행하였으며, 해당 사채의 계약내용에는 사채권면액의 30%에 해당하는 사채를 회사 또는 회사가 지정하는 제3자에게 매도할 것을 청구할 수 있는 권리(콜옵션)가 회사에 있습니다. 2022년 5월 26일 회사는 대표이사를 매수인으로 지정하여 매도청구권을 행사 하였으며, 매수인은 사채를 전환청구 하여 회사는 보통주 947,567주를 발행하였습니다. 전환사채 발행과 관련된 자세한 사항은 다음과 같습니다.

[전환사채 발행 내역]

1. 사채의 종류	회사	25	종류	무기명식 무보증 사모전환사채
2. 사채의 권면(전자등록)총액 (원)	5,000,000,000			
2-1. 정관상 잔여 발행한도 (원)	64,018,000,000			
2-2. (해외발행)	권면(전자등록)총액(통화단위)	-		
	기준환율등	-		
	발행지역	-		
	해외상장시 시장의 명칭	-		
3. 자금조달의 목적	시설자금 (원)	-		
	영업양수자금 (원)	-		
	운영자금 (원)	5,000,000,000		
	채무상환자금 (원)	-		
	타법인 증권 취득자금 (원)	-		
	기타자금 (원)	-		
4. 사채의 이율	표면이자율 (%)	0.0		
	만기이자율 (%)	1.2		
5. 사채만기일	2024.05.26			
6. 이자지급방법	본 사채의 표면이자율은 0.0%로 표면이자는 지급하지 아니한다.			
7. 원금상환방법	만기까지 보유하고 있는 본 사채의 전자등록 금액에 대하여는 만기일인 2024년 05월 26일에 전자등록금액의 103.6434%에 해당하는 금액을 일시 상환한다. 단, 상환기일이 은행영업일이 아닌 경우에는 그 다음 영업일에 상환하고 만기일 이후의 이자는 계산하지 아니한다.			
8. 사채발행방법	사모			
9. 전환에 관한	전환비율 (%)	100		

사항	전환가액 (원/주)		1,583	
	전환가액 결정방법		본 사채 발행을 위한 이사회 결의일 전일로부터 소급한 1개월 가중산술평균주가, 1주일 가중산술평균주가 및 최근일 가중산술평균주가를 산술평균한 가액과 최근일 가중산술평균주가 및 청약일 3거래일 전 가중산술평균주가 중 높은 가액을 기준주가로 하여 기준주가의100%를 최초전환가액으로 한다. 단, 전환가액 산정시 원단위 미만은 절상하며, 전환가액이 액면가액 보다 낮은 경우에는 액면가액으로 한다.	
	전환에 따라 발행할 주식	종류	대원전선주식회사 기명식 보통주	
		주식수	3,158,559	
		주식총수 대비 비율(%)	4.11	
	전환청구기간	시작일	2022.05.26	
		종료일	2024.04.26	
	전환가액 조정에 관한 사항		<p>가. 본 사채를 소유한 자가 전환청구를 하기 전에 발행회사가 시가를 하회하는 발행가액으로 유상증자, 주식배당 및 준비금의 자본전입 등을 함으로써 주식을 발행하거나 또는 시가를 하회하는 전환가액 또는 행사가액으로 전환사채 또는 신주인수권부사채를 발행하는 경우에는 아래와 같이 전환가액을 조정한다. 본 목에 따른 전환가액의 조정일은 유상증자, 주식배당, 준비금의 자본전입 등으로 인한 신주발행일 또는 전환사채 및 신주인수권부사채의 발행일로 한다.</p> <p>조정 후 전환가액 = 조정 전 전환가액 × $\frac{[A+(B \times C/D)]}{(A+B)}$</p> <p>A: 기발행주식수 B: 신발행주식수 C: 1주당 발행가격 D: 시가</p> <p>다만, 위 산식 중 "기발행주식수"는 당해 조정사유가 발생하기 직전일 현재의 발행주식 총수로 하며, 전환사채 또는 신주인수권부사채를 발행할 경우 "신발행주식수"는 당해 사채 발행 시 전환가액으로 전부 주식으로 전환되거나 당해 사채 발행 시 행사가액으로 신주인수권이 전부 행사될 경우 발행될 주식의 수로 한다. 또한, 위 산식 중 "1주당 발행가격"은 주식분할, 무상증자, 주식배당의 경우에는 영(0)으로 하고, 전환사채 또는 신주인수권부사채를 발행할 경우에는 당해 사채 발행 시 전환가액 또는 행사가액으로 하며, 위 산식에서 "시가"라 함은 발행가격 산정의 기준이 되는 기준주가(증권의발행및공시등에관한규정 제5-18조에서 정하는 기준주가) 또는 권리락주가(유상증자 이외의 경우에는 조정사유 발생 전일을 기산일로 하여 계산한 기준주가)로 한다.</p> <p>나. 합병, 자본의 감소, 주식분할 및 병합 등에 의하여 전환가액의 조정이 필요한 경우에는 당해 합병 또는 자본의 감소 직전에 전액 전환되어 주식으로 발행되었더라면 사채권자가 가질 수 있었던 주식수에 따른 가치에 상응하도록 전환가액을 조정한다. 혹은 합</p>	

		<p>병, 자본의 감소, 주식분할 및 병합 등의 경우에는 각각 그 비율을 고려하여 전환가액을 조정한다. 전환가액의 조정일은 합병, 자본의 감소, 주식분할 및 병합의 기준일로 한다. 발행회사가 이러한 조치를 하지 못함으로 인하여 사채권자가 손해를 입은 경우에는 발행회사가 그 손해를 전액 배상하여야 한다. 또한, 발행회사는 사채권자의 권리에 불리한 영향을 미치게 되는 방식으로 합병, 분할을 하여서는 아니되며, 계속 상장을 유지할 의무를 부담한다.</p> <p>다. 감자 및 주식 병합 등 주식이 상승사유가 발생하는 경우 감자 및 주식 병합 등으로 인한 조정비율만큼 상향하여 반영하는 조건으로 전환가액을 조정한다. 단, 감자 및 주식병합 등을 위한 주주총회 결의일 전일을 기산일로 하여 “증권의발행및공시등에 관한규정” 제 5-22조 제1항 본문의 규정에 의하여 산정(제3호는 제외한다)한 가액(이하 “산정가액”이라 한다)이 액면가액 미만이면서 기산일 전에 전환가액을 액면가액으로 이미 조정한 경우(전환가액을 액면가액 미만으로 조정할 수 있는 경우는 제외한다)에는 조정 후 전환가액은 산정가액을 기준으로 감자 및 주식병합 등으로 인한 조정비율만큼 상향 조정한 가액 이상으로 조정한다.</p> <p>라. 위 가목 내지 다목과는 별도로 본 사채 발행 후부터 매 6개월마다 전환가액 조정일로 하고, 각 전환가액 조정일 전일을 기산일로 하여 그 기산일로부터 소급한 1개월 가중산술평균주가, 1주일 가중산술평균주가 및 최근일 가중산술평균주가를 산술평균한 가액과 최근일 가중산술평균주가 중 높은 가격이 해당 조정일 직전일 현재의 전환가액보다 낮은 경우 동 낮은 가격을 새로운 전환가액으로 한다. 단, 새로운 전환가액은 발행 당시 전환가액(조정일 전에 신주의 할인발행 등의 사유로 전환가액을 이미 조정한 경우에는 이를 감안하여 산정한 가격)의 70% 이상이어야 된다.</p> <p>마. 위 가목 내지 라목에 의하여 조정된 전환가액이 주식의 액면가 이하일 경우에는 액면가를 전환가액으로 하며, 각 전환사채의 전환으로 인하여 발행할 주식의 발행가액의 합계액은 각 전환사채의 발행가액을 초과할 수 없다.</p> <p>바. 본 호에 의한 조정 후 전환가액 중 원단위 미만은 절상한다.</p>						
	<p>시가하락에 따른 전환가액 조정</p>	<table border="1"> <tr> <td data-bbox="750 1624 957 1668">최저 조정가액 (원)</td> <td data-bbox="957 1624 1468 1668">1,109</td> </tr> <tr> <td data-bbox="750 1668 957 1971">최저 조정가액 근거</td> <td data-bbox="957 1668 1468 1971"> <p>[증권의 발행 및 공시 등에 관한 규정] 제5-23조(전환가액의 하향조정) 2. 시가하락에 따른 전환가액의 조정시 조정 후 전환가액은 다음 각 목의 가액 이상으로 하여야 한다. 가. 발행당시의 전환가액(조정일 전에 신주의 할인발행 등 또는 감자 등의 사유로 전환가액을 이미 하향 또는 상향 조정한 경우에는 이를 감안하여 산정한 가액)의 100분의 70에 해당하는 가액.</p> </td> </tr> <tr> <td data-bbox="750 1971 957 2128">발행당시 전환가액의 70% 미만으로 조정가능한 잔여</td> <td data-bbox="957 1971 1468 2128">-</td> </tr> </table>	최저 조정가액 (원)	1,109	최저 조정가액 근거	<p>[증권의 발행 및 공시 등에 관한 규정] 제5-23조(전환가액의 하향조정) 2. 시가하락에 따른 전환가액의 조정시 조정 후 전환가액은 다음 각 목의 가액 이상으로 하여야 한다. 가. 발행당시의 전환가액(조정일 전에 신주의 할인발행 등 또는 감자 등의 사유로 전환가액을 이미 하향 또는 상향 조정한 경우에는 이를 감안하여 산정한 가액)의 100분의 70에 해당하는 가액.</p>	발행당시 전환가액의 70% 미만으로 조정가능한 잔여	-
최저 조정가액 (원)	1,109							
최저 조정가액 근거	<p>[증권의 발행 및 공시 등에 관한 규정] 제5-23조(전환가액의 하향조정) 2. 시가하락에 따른 전환가액의 조정시 조정 후 전환가액은 다음 각 목의 가액 이상으로 하여야 한다. 가. 발행당시의 전환가액(조정일 전에 신주의 할인발행 등 또는 감자 등의 사유로 전환가액을 이미 하향 또는 상향 조정한 경우에는 이를 감안하여 산정한 가액)의 100분의 70에 해당하는 가액.</p>							
발행당시 전환가액의 70% 미만으로 조정가능한 잔여	-							

		발행한도 (원)	
--	--	----------	--

<p>9-1. 옵션에 관한 사항</p>	<p>[사채권자의 조기상환청구권(Put Option)에 관한 사항]</p> <p>본 사채의 사채권자는 본 사채의 발행일로부터 12개월이 경과한 날인 2022년 05월 26일 및 이후 매 3개월에 해당되는 날(이하 “조기상환지급일”이라 한다)에 본 사채의 전자등록금액의 일부 또는 전부에 대하여 만기 전 조기상환할 것을 청구할 수 있다. 단, 조기상환지급일이 은행영업일이 아닌 경우에는 그 다음 영업일에 상환한다.</p> <p>[발행회사의 매도청구권(Call Option)에 관한 사항]</p> <p>발행회사는 “본 사채” 발행 후 1년(2022년 05월 26일), 1년 3개월(2022년 08월 26일), 1년 6개월(2022년 11월 26일), 1년 9개월(2023년 02월 26일), 2년(2023년 05월 26일), 2년 3개월(2023년 08월 26일), 2년 6개월(2023년 11월 26일) 및 2년 9개월(2024년 02월 26일)이 되는 시점(이하 “매매일” 및 “매수대금 지급기일”이라 하며, 해당일이 은행영업일이 아닌 경우에는 익영업일로 한다)에 사채권자가 보유하고 있는 “본 사채”를 발행회사가 지정하는 자(이하 “매수인”이라 한다)에게 매도하여 줄 것을 사채권자에게 청구할 수 있는 권리를 가지고, 사채권자는 발행회사의 청구에 따라 보유하고 있는 본 사채를 매수인에게 매도하여야 한다. 단, 발행회사는 각 사채권자에 대하여 각 사채권자가 보유하고 있는 “본 사채” 발행가액의 30%를 초과하여 매도청구권을 행사할 수 없다.</p> <p>*발행회사가 지정하는 자에 대한 사항</p> <p>가. 발행회사가 지정하는자의 성명: 발행일 현재 미정 나. 발행회사가 지정하는 자와 회사와의 관계: 미정 다. 취득 규모: 최대 15억원(Call Option 30%) 라. 취득목적: 안정적인 경영권 확보 마. 발행회사가 지정하는자가 될 수 있는 자: 최대주주 및 그 특수관계자 바. 발행회사가 지정하는자가 얻게 될 경제적 이익: 경영권 확보</p> <p>[발행회사의 우선매수권에 관한 사항]</p> <p>인수인이 “본 사채”의 전부 또는 일부를 처분하고자 하는 경우, 인수인은 발행회사가 지정하는 자(이하 “매수인”이라 한다)에게 동일한 조건으로 우선하여 매수할 수 있는 권리(이하 “우선매수권”)을 보장해야 한다.</p> <p>가. 발행회사가 지정하는자의 성명: 발행일 현재 미정 나. 발행회사가 지정하는 자와 회사와의 관계: 미정 다. 취득 규모: 최대 50억원(우선매수권 일부 또는 전부) 라. 취득목적: 안정적인 경영권 확보 마. 발행회사가 지정하는자가 될 수 있는 자: 최대주주 및 그 특수관계자 바. 발행회사가 지정하는자가 얻게 될 경제적 이익: 경영권 확보</p> <p>*이외 세부내용은 "20.기타 투자판단에 참고할 사항"을 참고하시기 바랍니다.</p>
-----------------------	-----------------------------------------------------------------------------------------------------------------------------------------------------------------------------------------------------------------------------------------------------------------------------------------------------------------------------------------------------------------------------------------------------------------------------------------------------------------------------------------------------------------------------------------------------------------------------------------------------------------------------------------------------------------------------------------------------------------------------------------------------------------------------------------------------------------------------------------------------------------------------------------------------------------------------------------------------------------------------------------------------------------------------------------------------------------------------------------------------------------------------------------------------------------------------------------------------------------------------------------------------------------------------------------------------------------------------------------------------------------------------------------------------------------------------------------------------------------------------------------------

10. 합병 관련 사항		-
11. 청약일		2021.05.26
12. 납입일		2021.05.26
13. 대표주관회사		-
14. 보증기관		-
15. 이사회결의일(결정일)		2021.05.24
- 사외이사 참석여부	참석 (명)	1
	불참 (명)	1
- 감사(감사위원) 참석여부		불참
16. 증권신고서 제출대상 여부		아니오
17. 제출을 면제받은 경우 그 사유		면제(사모발행에 의한 1년간 행사 및 분할금지)
18. 당해 사채의 해외발행과 연계된 대차거래 내역 - 목적, 주식수, 대여자 및 차입자 인적사항, 예정처분시기, 대차조건(기간, 상환조건, 이율),상환방 식, 당해 전환사채 발행과의 연계성, 수수료 등		-
19. 공정거래위원회 신고대상 여부		미해당

【특정인에 대한 대상자별 사채발행내역】		
발행 대상자명	회사 또는 최대주주와의 관계	발행권면(전자등록) 총액(원)
한국수출입은행	-	5,000,000,000

☞ 참조 : 2021.05.26 유상증자또는주식관련사채등의발행결과(자율공시)

**(3) 미상환 신주인수권부사채 등 발행현황
해당사항 없습니다.**

(기준일 : 2023년 12월 31일)

(단위 : 원, 주)

종류 \ 구분	회차	발행일	만기일	권면 (전자 등록)총액	행사대상 주식의 종 류	신주인 수권 행 사가 가능 기간	행사조건		미상환 사채 권면(전 자등록)총액	미행사 신주 인수권 행사가 능 주 식 수	비고
							행사비 율 (%)	행사가 액			
-	-	-	-	-	-	-	-	-	-	-	-
합 계	-	-	-	-	-	-	-	-	-	-	-

(4) 미상환 전환형 조건부자본증권 발행현황
해당사항 없습니다.

(기준일 : 2023년 12월 31일)

(단위 : 원, 주)

구분	회사	발행일	만기일	권면 (전자 등록)총액	주식 전환의 사유	주식 전환의 범위	전환가 액	주식전환으로 인하여 발행할 주식		비고
								종류	수	
-	-	-	-	-	-	-	-	-	-	-
합 계	-	-	-	-	-	-	-	-	-	-

[채무증권의 발행 등과 관련된 사항]

(5) 채무증권 발행실적
해당사항 없습니다.

(기준일 : 2023년 12월 31일)

(단위 : 원, %)

발행회사	증권종류	발행방법	발행일자	권면(전자등 록)총액	이자율	평가등급 (평가기관)	만기일	상환 여부	주관회사
-	-	-	-	-	-	-	-	-	-
합 계	-	-	-	-	-	-	-	-	-

(6) 기업어음증권 미상환 잔액
해당사항 없습니다.

(기준일 : 2023년 12월 31일)

(단위 : 원)

잔여만기		10일 이하	10일초과 30일이하	30일초과 90일이하	90일초과 180일이하	180일초과 1년이하	1년초과 2년이하	2년초과 3년이하	3년 초과	합 계
미상환 잔액	공모	-	-	-	-	-	-	-	-	-
	사모	-	-	-	-	-	-	-	-	-
	합계	-	-	-	-	-	-	-	-	-

(7) 단기사채 미상환 잔액
해당사항 없습니다.

(기준일 : 2023년 12월 31일)

(단위 : 원)

잔여만기		10일 이하	10일초과 30일이하	30일초과 90일이하	90일초과 180일이하	180일초과 1년이하	합 계	발행 한도	잔여 한도
미상환 잔액	공모	-	-	-	-	-	-	-	-
	사모	-	-	-	-	-	-	-	-
	합계	-	-	-	-	-	-	-	-

(8) 회사채 미상환 잔액
해당사항 없습니다.

(기준일 : 2023년 12월 31일)

(단위 : 원)

잔여만기		1년 이하	1년초과 2년이하	2년초과 3년이하	3년초과 4년이하	4년초과 5년이하	5년초과 10년이하	10년초과	합 계
미상환 잔액	공모	-	-	-	-	-	-	-	-
	사모	-	-	-	-	-	-	-	-
	합계	-	-	-	-	-	-	-	-

(9) 신종자본증권 미상환 잔액
해당사항 없습니다.

(기준일 : 2023년 12월 31일)

(단위 : 원)

잔여만기		1년 이하	1년초과 5년이하	5년초과 10년이하	10년초과 15년이하	15년초과 20년이하	20년초과 30년이하	30년초과	합 계
미상환 잔액	공모	-	-	-	-	-	-	-	-
	사모	-	-	-	-	-	-	-	-
	합계	-	-	-	-	-	-	-	-

(10) 조건부자본증권 미상환 잔액
해당사항 없습니다.

(기준일 : 2023년 12월 31일)

(단위 : 원)

잔여만기		1년 이하	1년초과 2년이하	2년초과 3년이하	3년초과 4년이하	4년초과 5년이하	5년초과 10년이하	10년초과 20년이하	20년초과 30년이하	30년초과	합 계
미상환 잔액	공모	-	-	-	-	-	-	-	-	-	-
	사모	-	-	-	-	-	-	-	-	-	-
	합계	-	-	-	-	-	-	-	-	-	-

(11) 사채관리계약 주요내용 및 충족여부 등
해당사항 없습니다.

7-2. 증권의 발행을 통해 조달된 자금의 사용실적

(1) 사모자금의 사용내역

(기준일 : 2023년 12월 31일)

(단위 : 원)

구 분	회 차	납입일	주요사항보고서의 자금사용 계획		실제 자금사용 내역		차이발생 사유 등
			사용용도	조달금액	내용	금액	
무기명식 이권부 무보증 사모 전환사채	제25회차	2021.05.26	운영자금	5,000,000,000	원자재(CU)구리 매입	5,000,000,000	-

8. 기타 재무에 관한 사항

(1) 재무제표 재작성 등 유의사항

(가) 재무제표 재작성

- 해당사항 없습니다.

(나) 합병, 분할, 자산양수도, 영업양수도에 관한 사항

※ 관계기업인 케이비즈사모투자전문회사 지분 양도

- (1) 양도일 : 2018년 10월 2일
- (2) 양도좌수 : 2,972,587,650좌(출좌비율21.39%)
- (3) 양도대금 : 이십사억원정

※ 대원에프엠아이(주) 지분 양수

- (1) 취득일 : 2019년 07월 23일
- (2) 취득금액 : 2,900백만원(74.4%)

※ 관계기업 지분 취득

- (1) 사명 : 신대원에너지(주)
- (2) 취득일 : 2020년 07월 02일
- (3) 취득금액 : 3,400백만원(20%)

※ 관계기업 지분 처분

- (1) 사명 : 신대원에너지(주)
- (2) 처분일 : 2021년 12월 30일
- (3) 처분금액 : 7,700백만원(20%)

(2) 대손충당금 설정현황

(가) 최근 3사업연도의 계정과목별 대손충당금 설정내역

(단위 : 백만원,%)

구 분	계정과목	채권 총액	대손충당금	대손충당금 설정률
제55기	매출채권	132,103	6,670	5.05
제54기	매출채권	137,903	5,966	4.32
제53기	매출채권	156,492	8,392	5.36

(나) 최근 3사업연도의 대손충당금 변동현황

(단위 : 백만원)

구 분	제55기	제54기	제53기
기초금액	5,966	8,392	11,039
손상차손	704	77	(193)
제각	-	(2,503)	(2,454)
연결실체의 변동	-	-	-
기말잔액	6,670	5,966	8,392

(다) 매출채권관련 대손충당금 설정방침

당사는 재무상태일 현재 매출채권에 대한 개별분석 및 과거의 대손경험률을 토대로 하여 예상되는 대손 추정액을 대손충당금으로 설정하고 있습니다.

계정과목	조건	설정율	비고
외상매출금	6개월이하	1%	개별분석에 따라 설정율이 변경될 수 있음.
	6월~1년	4%	
	1년~3년	80%	
	3년이상	100%	
받을어음		1%	
부도어음	회수가능어음	10%	
	회수불능어음	100%	

(라) 당기말 현재 경과기간별 매출채권 및 기타채권 현황

(단위 : 백만원)

구 분		6월 이하	6월 초과 1년 이하	1년 초과 3년 이하	3년 초과	계
금 액	일반	125,238	184	566	6,559	132,547
	계	125,238	184	566	6,559	132,547
구성비율		94.48%	0.14%	0.43%	4.95%	100 %

(3) 재고자산 현황 등

(가) 최근 3사업연도의 재고자산의 사업부문별 보유현황

(단위 : 백만원)

사업부문	계정과목	제55기	제54기	제53기	비고
전 선	상품	13,594	12,209	9,018	
	제품	11,896	10,115	8,535	
	재공품	16,508	12,168	11,691	
	원재료	2,761	3,790	1,295	
	부재료	573	520	471	
	미착품	-	21	85	
	합 계	45,332	38,823	31,095	
총자산대비 재고자산 구성비율(%) [재고자산합계÷기말자산총계×100]		19.30%	15.78%	12.93%	
재고자산회전율 [매출액÷{(기초재고+기말재고)÷2}]		8.2회	16.1회	6.0회	

(나) 재고자산의 실사내역 등

회사의 재고자산은 계속기록법과 재무상태표일 현재 실지재고조사에 의하여 그 수량을 파악하며 총평균법(미착품은 개별법)에 의하여 산정된 취득원가로 평가됨. 재고자산의 순실현가능가액이 취득원가보다 하락한 경우에는 순실현가능가액을 재무상태표가액으로 함.

외부감사기관 입회하의 재고자산실사는 매해 사업연도말 한번이며, 그 외 각 분기별 재고자산실사는 회사 자체적으로 실시합니다. 전기사업연도말 재고자산실사의 외부감사기관은 대주회계법인이 맡고 있었으며, 당기사업연도말 재고자산실사의 외부감사기관은 삼도회계법인이 맡고 있습니다.

(4) 금융상품의 공정가치평가

(가) 공정가치

연결회사는 재무상태표에 공정가치로 측정되는 금융상품에 대하여 공정가치 측정에 사용된 투입변수의 관측가능한 정도와 공정가치 측정치 전체에 대한 투입변수의 유의성에 기초하여 다음에서 설명하는 바와 같이 공정가치 측정치를 수준 1, 2 또는 3으로 분류하고 있습니다.

구분	투입변수의 유의성
수준 1	측정일에 동일한 자산이나 부채에 대한 접근 가능한 활성시장의 (조정되지 않은) 공시가격
수준 2	수준 1의 공시가격 이외에 자산이나 부채에 대해 직접적으로 또는 간접적으로 관측가능한 투입변수
수준 3	관측가능한 시장자료에 기초하지 않은, 자산이나 부채에 대한 투입변수(관측가능하지 않은 투입변수)

보고기간종료일 현재 공정가치로 측정되거나 공정가치가 공시되는 자산과 부채의 공정가치 서열체계 구분은 다음과 같습니다.

<당기말>

(단위 : 천원)

구분	수준1	수준2	수준3	합계
금융자산				
기타포괄손익-공정가치금융자산	-	-	25,200	25,200
금융부채				
파생상품부채	-	954	193,506	194,460

<전기말>

(단위 : 천원)

구분	수준1	수준2	수준3	합계
금융자산				
기타포괄손익-공정가치금융자산	-	-	25,200	25,200
금융부채				
파생상품부채	-	157,183	822,858	980,041

연결회사는 공정가치 서열체계에서 수준2으로 분류되는 금융상품에 대하여 다음의 가치평가기법과 투입변수를 사용하고 있습니다.

<당기말>

(단위 : 천원)

구분	공정가치	수준	가치평가기법	유의적이지만 관측가능하지 않은 투입변수	유의적이지만 관 측 가능하지 않 은 투입변수 범 위
파생상품부채					
통화선도	954	2	시장접근법	환율	-

<전기말>

(단위 : 천원)

구분	공정가치	수준	가치평가기법	유의적이지만 관측가능하지 않은 투입변수	유의적이지만 관 측 가능하지 않 은 투입변수 범 위
파생상품부채					
통화선도	157,183	2	시장접근법	환율	-

연결회사는 공정가치 서열체계에서 수준3으로 분류되는 금융상품에 대하여 다음의 가치평가기법과 투입변수를 사용하고 있습니다.

<당기말>

(단위 : 천원)

구분	공정가치	수준	가치평가기법	유의적이지만 관측가능하지 않은 투입변수	유의적이지만 관 측 가능하지 않은 투입변수 범위
기타포괄손익-공정가치금융자산					
출자금	25,200	3	원가측정	-	-
파생상품부채					
전환권 및 조기상환권	193,506	3	이항모형	할인율	6.200%
				변동성	26.770%

<전기말>

(단위 : 천원)

구분	공정가치	수준	가치평가기법	유의적이지만 관측가능하지 않은 투입변수	유의적이지만 관 측 가능하지 않 은 투입변수 범 위
기타포괄손익-공정가치금융자산					
출자금	25,200	3	원가측정	-	-
파생상품부채					
전환권 및 조기상환권	822,858	3	이항모형	할인율	7.833%
				변동성	53.186%

(나) 금융상품

보고기간종료일 현재 금융상품의 범주별 내역은 다음과 같습니다.

<당기말>

(단위: 천원)

구분	상각후원가 측정(*)	당기손익- 공정가치 측정	기타포괄손익- 공정가치 측정	합계
금융자산:				
현금및현금성자산	12,853,290	-	-	12,853,290
단기금융상품	7,215,524	-	-	7,215,524
매출채권및기타채권	125,877,382	-	-	125,877,382
장기금융상품	10,000	-	-	10,000
기타포괄손익-공정가치금융자산	-	-	25,200	25,200
기타비유동자산	712,755	-	-	712,755
합계	146,668,951	-	25,200	146,694,151
금융부채:				
매입채무및기타채무	84,453,649	-	-	84,453,649
단기차입금	28,392,723	-	-	28,392,723
전환사채	3,382,351	-	-	3,382,351
파생상품부채	-	194,460	-	194,460
합계	116,228,723	194,460	-	116,423,183

<전기말>

(단위: 천원)

구분	상각후원가 측정(*)	당기손익- 공정가치 측정	기타포괄손익- 공정가치 측정	합계
금융자산:				
현금및현금성자산	4,594,234	-	-	4,594,234
단기금융상품	24,633,983	-	-	24,633,983
매출채권및기타채권	132,479,043	-	-	132,479,043
장기금융상품	10,000	-	-	10,000
기타포괄손익-공정가치금융자산	-	-	25,200	25,200
기타비유동자산	697,889	-	-	697,889
합계	162,415,149	-	25,200	162,440,349
금융부채:				
매입채무및기타채무	109,920,995	-	-	109,920,995
단기차입금	27,608,460	-	-	27,608,460
유동성장기부채	1,200,000	-	-	1,200,000
장기차입금	1,200,000	-	-	1,200,000

전환사채	2,811,362	-	-	2,811,362
파생상품부채	-	980,041		980,041
기타비유동부채	83,300	-	-	83,300
합계	142,824,117	980,041	-	143,804,158

(다) 금융상품 손익

당기와 전기 중 금융상품 범주별 손익내역은 다음과 같습니다.

<당기말>

(단위: 천원)

구분	상각후원가 측정	당기손익- 공정가치 측정	기타포괄손익- 공정가치 측정	합계
금융수익:				
외환차익	1,186,670	-	-	1,186,670
외화환산이익	92,242	-	-	92,242
이자수익	536,424	-	-	536,424
통화선도거래이익	-	529,703	-	529,703
파생상품평가이익	-	629,352	-	629,352
파생상품거래이익	-	47,002	-	47,002
합계	1,815,336	1,206,057	-	3,021,393
금융비용:				
대손상각비	703,571	-	-	703,571
외환차손	779,464	-	-	779,464
외화환산손실	91,783	-	-	91,783
이자비용	3,036,977	-	-	3,036,977
통화선도거래손실	-	142,670	-	142,670
통화선도평가손실	-	954	-	954
파생상품거래손실	-	220,546	-	220,546
합계	4,611,795	364,170	-	4,975,965

<전기말>

(단위: 천원)

구분	상각후원가 측정	당기손익- 공정가치 측정	기타포괄손익- 공정가치 측정	합계
금융수익:				
외환차익	1,906,051	-	-	1,906,051
외화환산이익	-	-	-	-
이자수익	330,813	-	-	330,813
통화선도평가이익	-	-	-	-
통화선도거래이익	-	101,150	-	101,150
파생상품평가이익	-	1,079,342	-	1,079,342
합계	2,236,864	1,180,492	-	3,417,356
금융비용:				
대손상각비	76,758	-	-	76,758
외환차손	532,035	-	-	532,035
외환환산손실	339,999	-	-	339,999

이자비용	2,010,600	-	-	2,010,600
통화선도평가손실	-	158,933	-	158,933
통화선도거래손실	-	94,795	-	94,795
파생상품평가손실	-	(313,425)	-	(313,425)
합계	2,959,392	(59,697)	-	2,899,695

(5) 수주계약 현황

2023년 기말 현재 당사 재무제표에 중요한 영향을 미치는 장기공급계약 수주거래는 없습니다.

(6) 유형자산 재평가

2011년 1월 1일을 기준으로 하여 유형자산중 토지에 대하여 재평가를 실시하였습니다. 독립적인 평가인이 시장에서 관측가능한 방법에 따라 평가한 공정가액은 12,932,648천원으로서, 원가모형으로 평가하였을 경우의 장부금액 3,586,947천원(재평가 전의 취득원가)과의 차액 중 가산할 일시적차이에 대한 이연법인세부채 2,056,054천원(22%)을 차감한 7,289,646천원은 이익잉여금에 반영되었습니다. 한편, 자산재평가로 인한 재평가잉여금은 주주배당에 제한이 있습니다.

IV. 이사의 경영진단 및 분석의견

1. 예측정보에 대한 주의사항

당사가 본 경영진단의견서에서 미래에 발생할 것으로 예측하여 기재 또는 표시한 내용은 동 의견서 작성시점의 사건 및 재무성과에 대한 회사의 의견을 반영한 것입니다. 동 예측정보는 미래의 경영환경과 관련된 다양한 가정에 기초하고 있으며, 이러한 가정들은 동 의견서 작성시점의 합리적인 근거에 기초하였지만 외부 환경, 회사 내부경영과 관련된 요인 및 기타 변수로 인하여 결과적으로 부정확한 것으로 판명될 수도 있습니다.

당사는 동 의견서의 예측정보 작성시점 이후에 발생하는 위험 또는 불확실성을 반영하기 위하여 예측정보에 기재한 사항을 수정하는 정정보고서를 공시할 의무는 없습니다.

결론적으로, 이러한 주의문구는 모든 예측정보에 대하여 적용되며, 동 의견서상에서 회사가 예상한 결과 또는 사항이 실현되거나 회사가 당초에 예상한 영향이 발생한다는 확신을 제공할 수 없습니다. 동 의견서에 기재된 예측정보는 동 의견서 작성시점을 기준으로 작성한 것이며, 회사가 이러한 위험요인이나 예측정보를 업데이트할 책임이 없음을 유의하시기 바랍니다.

2. 경영진단의 개요

2023년 세계경제는 이스라엘-하마스 전쟁, 러시아-우크라이나 전쟁의 지속과 인플레이션 압력 상승 및 금리인상에 의한 경기침체 리스크가 부각되고 또한, 미국-중국간 경제 갈등이 지속.심화되는 등 지정학적, 경제적 리스크로 인한 어려운 경영 여건이 지속되어 그 어느 때보다도 기업의 부담이 가중되고 어려움을 겪었던 한 해였습니다.

이로 인해 세계 경제 성장률 둔화 등 우리기업들의 고충은 더욱더 커질 것으로 예상됩니다.

당사는 이러한 경제여건의 악화 속에서도 이를 기회로 삼아 끊임없이 혁신하고 철저한 미래 지향적 사업방향으로 가격경쟁력을 확보해 새로운 수익창출로 이루어지도록 최선의 노력을 다하고 있으며, 전기자동차의 발전에 발 맞추어 자동차 전선의 매출 신장을 위하여 지속적 신규 설비 투자와 새로운 영업 활동으로 수익성이 높고 안정적인 물량 확보를 하여 수주목표 달성에 만전을 기하도록 하겠습니다.

3. 주요경영지표

(1) 안정성 지표

구 분	산 식	당 기	전 기
유 동 비 율	유동자산	156.19%	140.66%
	————— × 100 유동부채		
부 채 비 율	부채총계	134.11%	168.52%
	————— × 100 자본총계		
차입금의존도	차 입 금	12.09%	11.71%
	————— × 100 총 자 산		

(2) 성장성 지표

구 분	산 식	당 기	전 기
매출액증가율	당기매출액	△8.36%	18.41%
	————— × 100 - 100 전기매출액		
영업이익증가율	당기영업이익	875.43%	△41.36%
	————— × 100 - 100 전기영업이익		
당기순이익증가율	당기순이익	609.91%	3.81%
	————— × 100 - 100 전기순이익		

[△는 부(-)의 값임]

4. 연결재무상태 및 영업실적

(1) 요약연결재무상태

(단위 : 백만원)

구 분	제55기	제54기	증감률
[유동자산]	191,352	200,915	△4.8%
현금및현금성자산	12,853	4,594	179.8%
단기금융상품	7,216	24,634	△70.7%
매출채권 및 기타채권	125,877	132,480	△5.0%
재고자산	45,332	38,823	16.8%
당기법인세자산	1	55	△98.1%
기타유동자산	73	329	△78.0%
[비유동자산]	43,520	45,044	△3.4%
장기금융상품	10	10	-
매도가능금융자산	25	25	-
유형자산	39,689	41,241	△3.8%
무형자산	509	520	△2.2%
투자부동산	743	785	△5.4%
이연법인세자산	1,831	1,765	3.9%
기타비유동자산	713	698	2.1%
자산총계	243,872	245,959	△4.5%
[유동부채]	122,509	142,835	△14.2%
[비유동부채]	12,039	11,525	4.5%
부채총계	134,548	154,360	△12.8%
[지배기업 소유지분]	100,324	91,599	9.5%
자본금	37,293	37,293	-
자본잉여금	6,122	6,122	-
기타포괄손익누계액	298	279	6.7%
이익잉여금	56,611	47,905	18.2%
[비지배지분]	-	-	-
자본총계	100,324	91,599	9.5%
부채와자본총계	243,872	245,959	△4.5%

[△는 부(-)의 값임]

(가) 자산

2023년말 총자산은 234,872백만원으로서 전기말 245,959백만원 보다 11,087백만원이 감소하였습니다. 그 중 유동자산은 9,563백만원 감소, 비유동자산은 1,524백만원 감소하였습니다.

유동자산의 감소는 금융상품 및 매출채권의 감소가 주요원인이며, 비유동자산의 경우 전기 대비 유형자산의 감가상각으로 인한 감소가 주된 원인입니다.

(나) 부채

2023년말 총부채는 134,548백만원으로 전기말 154,360백만원 보다 19,812백만원 감소하였습니다. 그 중 유동부채는 20,326백만원 감소, 비유동부채는 514백만원 증가하였습니다. 유동부채의 감소는 매입채무의 감소로 인한 부채 인식 요소 감소가 주요원인이며, 비유동부채는 순확정급여부채의 증가가 주요원인입니다.

(다) 자본

자본은 100,324백만원으로 이익잉여금의 증가가 주요원인입니다.

(2) 영업실적(연결기준)

(단위 : 백만원)

과 목	제55기	제54기	증감률
매출액	515,402	562,428	△8.4%
매출원가	488,245	547,001	△10.7%
매출총이익	27,157	15,427	76.0%
판매비와관리비	14,027	14,081	△0.4%
영업이익	13,130	1,346	875.4%
기타수익	1,362	2,028	△32.8%
기타비용	972	1,039	△6.5%
금융수익	1,742	1,511	15.3%
금융비용	3,400	1,951	74.3%
법인세비용차감전순이익	11,862	1,896	525.8%
법인세비용	2,249	541	315.0%
연결당기순이익	9,913	1,354	610.1%
지배기업소유주지분	9,913	1,354	610.1%
비지배지분	-	-	-
연결총포괄이익	8,725	2,027	330.6%
지배기업소유주지분	8,725	2,027	330.6%
비지배지분	-	-	-

[△는 부(-)의 값임]

영업실적을 살펴보면 매출액이 전년대비 47,026백만원 감소한 515,402백만원을 기록하였습니다. 매출액의 감소는 전년 대비 제품매출액이 23,665백만원 감소, 상품 매출액이 22,901백만원이 감소 하였습니다. 주요 원인으로서는 글로벌 기초 원재료의 안정화로 인하여 전체적인 판매가의 안정적인 흐름으로 이어지게 되어 매출액은 감소하게 됩니다. 매출액은 감소하였으나 영업이익은 전년대비 11,784백만원 증가한 13,130백만원을 보였습니다. 이는 내부적 꾸준한 원가절감 노력과 안정적인 원재료 수급 노력으로 매출원가의 안정적인 흐름이 이어지면서 영업이익의 신장이 이루어 졌습니다. 또한 당기순이익은 전년대비 8,259백만원 증가한 9,613백만원을 기록하였습니다.

5. 유동성 및 자금의 조달 등

(1) 요약 현금흐름 정보

(단위 : 백만원)

구분	제55기		제54기		비고
	금액	증감액	금액	증감액	
영업활동으로 인한 현금흐름	(5,887)	(37,732)	31,845	41,276	
투자활동으로 인한 현금흐름	15,765	37,485	(21,720)	(18,863)	
재무활동으로 인한 현금흐름	(1,540)	4,926	(6,466)	(18,061)	
현금및현금성 자산의증가(감소)	8,338	4,679	3,659	4,352	
기초의 현금및현금성자산	4,594	3,395	1,199	(677)	
현금및현금성자산의 환율변동효과	(79)	185	(264)	(280)	
기말의 현금 및 현금성자산	12,853	8,259	4,594	3,395	

(2) 자금조달 현황

(가) 단기차입금 현황

(단위 : 천원)

구분	차입처	당기 이자율	당기말	전기말
일반자금대출	우리은행	4.33%	4,000,000	2,000,000
일반자금대출	우리은행	-	-	2,000,000
소매금융대출	우리은행	5.11% ~ 6.03%	4,547,591	383,975
수출성장자금대출	수출입은행	-	-	3,000,000
일반자금대출	갑도물산(주)	-	-	2,000,000
일반자금대출	주요 경영진	4.83% ~ 5.20%	12,000,000	11,000,000
일반자금대출	우리은행	4.84%	4,433,342	1,596,201
일반자금대출	기업은행	4.95%	3,411,790	5,628,284
합계			28,392,723	27,608,460

(주1) 연결회사는 관계회사인 갑도물산(주)로부터 일반자금으로 금전차입계약을 체결하였으며 관계사단기차입금으로 계상하고 있습니다.

(주2) 연결회사는 대표이사 및 주요임원으로 부터 일반자금으로 금전차입계약을 체결하였으며 주주종업원단기차입금으로 계상하고 있습니다.

연결회사는 우리은행 등 금융기관과 상업어음 할인약정을 체결하였으며 연결회사의 매각 매출채권 중 만기가 미도래한 금액은 단기차입금으로 계상하고 있습니다.

(나) 장기차입금 현황

(단위 : 천원)

구분	차입처	이자율	당기말	전기말
일반자금대출	KB국민은행	-	-	2,400,000
	유동성대체		-	(1,200,000)
	합계		-	1,200,000

(다) 전환사채 현황

[전환사채 세부 현황]

(단위 : 천원)

구분	당기말	전기말
전환사채	3,500,000	3,500,000
상환할증금	127,519	127,519
전환권조정계정	(245,168)	(816,157)
합 계	3,382,351	2,811,362

[전환사채의 주요 발행조건]

구분	내용
명칭	제25회 무기명식 이권부 무보증 사모전환사채
액면금액	5,000,000,000원
발행금액	5,000,000,000원
발행일	2021년 05월 26일
만기일	2024년 05월 26일
표면이자율	0.00%
만기이자율	1.20%

<p>전환조건 (주1)</p>	<ul style="list-style-type: none"> - 2022년 05월 26일에서 2024년 04월 26일까지 주당 1,583원으로 전환 가능(총 3,158,559주) - 2022년 11월 26일에 전환가액 조정 [1,583원 → 1,302원] - 2022년 11월 26일에 전환가액 조정으로 전환 가능 주식수 변경 [2,210,991주 → 2,688,172주] - 2023년 5월 26일에 전환가액 조정 [1,302원 → 1,242원] - 2023년 5월 26일에 전환가액 조정으로 전환 가능 주식수 변경 [2,688,172주 → 2,818,035주] - 2023년 11월 27일에 전환가액 조정 [1,242원 → 1,161원] - 2023년 11월 27일에 전환가액 조정으로 전환 가능 주식수 변경 [2,818,035주 → 3,014,642주]
<p>조기상환청구권(풋옵션) (주2)</p>	<p>채권자는 사채발행후 1년이 되는 날인 2022년 05월 26일부터 만기일 3개월 전인 2024년 02월 26일까지 매 3개월이 되는 날마다 본 사채의 원금에 대해 만기 전 조기상환을 청구할 수 있음</p>
<p>매도청구권(콜옵션) (주3)</p>	<p>발행회사는 사채발행후 1년이 되는 날인 2022년 05월 26일부터 만기일 3개월 전인 2024년 02월 26일까지 매 3개월이 되는 날마다 본 사채 권면총액 30%에 해당하는 금액의 한도 내에서 발행회사에게 상환하거나, 발행회사가 지정하는 제3자에게 매도하여 줄 것을 청구할 수 있음</p>

(주1) 연결회사가 시가 이하로 유상증자 등을 하거나 합병, 자본의 감소(감자 및 주식 병합 포함) 등에 의하여 전환가액의 조정이 필요한 경우와 이와 별도로 일정한 방법으로 산출된 주가가 기존 전환가액보다 낮은 경우 전환가액을 조정하게 됩니다. 회사는 상기 전환사채의 전환권으로 지분상품요건(확정수량, 확정금액으로 전환)을 충족하지 못하여 과생상품부채로 계상하였습니다.

(주2) 연결회사가 발행된 전환사채를 사채만기일 이전에 약정된 금액으로 사채권자가 사채 만기일 이전에 약정된 금액으로 조기상환을 청구할 수 있는 권리(투자자의 put option)는 전환사채의 최초 발행시점에 과생상품부채로 분리되어 공정가치로 계상되었으며, 이후 보고기간말 현재의 공정가치로 재측정되었습니다.

(주3) 회사는 금융감독원이 2022년 5월 4일 배포한 '전환사채 콜옵션 회계처리에 대한 감독 지침'에 따라 매도청구권(콜옵션)을 별도 과생상품 자산으로 구분하여 전진적으로 회계처리 하였습니다. 또한 과거 오류 금액을 산정하기 어려워 누적효과를 전기손익에 반영하였습니다.

한편 전기 중 회사는 대표이사를 매수인으로 지정하여 해당 매도청구권을 전부 행사하였으며, 대표이사는 전환사채를 인수 후 주식으로 전환하였기에 당기말 현재 매도청구권은 없습니다.

[전환사채로 인한 과생금융부채 내역].

(단위 : 천원)

구분	당기말	전기말
전환권 등	193,506	822,858

[전환사채로 인한 과생상품부채 변동내역]

(단위 : 천원)

구분	기초	발생	전환	평가손익	기말
전환권 등	822,858	-	-	(629,352)	193,506

6. 부외거래

※ 사업보고서 본문 'X I. 그 밖에 투자자 보호를 위하여 필요한 사항 2. 우발채무 등' 참조

7. 그 밖에 투자이사결정에 필요한 사항

(1) 중요한 회계정책 및 추정에 관한 사항

※ 연결회사는 주식회사 등의 외부감사에 관한 법률 제5조 1항 1호에서 규정하고 있는 국제회계기준위원회의 국제회계기준을 채택하여 정한 회계처리기준인 한국채택국제회계기준에 따라 연결재무제표를 작성하였습니다.

연결회사가 채택한 중요한 회계정책은 동 사업보고서 본문 III. 재무제표에 관한 사항 중 3.연결재무제표 주석 에 포함된 2.중요한 회계정책을 참조하여 주시기 바랍니다.

(2) 파생상품 및 위험관리정책에 관한 사항

※ 동 사업보고서 본문 II. 사업의 내용 중 아. 시장위험과 위험관리, 사. 파생상품 등에 관한 사항을 참조하여 주시기 바랍니다.

(3) 법규상의 규제에 관한 사항

※ 동 사업보고서 본문 XI. 그 밖에 투자자 보호를 위하여 필요한 사항 중 2.우발채무 등을 참조하여 주시기 바랍니다.

(4) 환경 및 종업원 등에 관한 사항

※ 환경에 대한 관심이 높아짐에 따라 대기환경보전법 및 수질환경보전법에 의거 일반적인 법령을 준수하고 있습니다.

※ 동 사업보고서 본문 VIII. 임원 및 직원 등에 관한 사항 중 1. 임원 및 직원의 현황을 참조하여 주시기 바랍니다.

V. 회계감사인의 감사의견 등

1. 외부감사에 관한 사항

(1) 회계감사인의 명칭 및 감사의견

사업연도	감사인	감사의견	강조사항 등	핵심감사사항
제55기(당기)	삼도회계법인	적정	해당사항 없음	(연결재무제표) - 매출채권 대손충당금 인식 (별도재무제표) - 매출채권 대손충당금 인식
제54기(전기)	대주회계법인	적정	해당사항 없음	(연결재무제표) - 재고자산 평가 (별도재무제표) - 재고자산 평가
제53기(전전기)	대주회계법인	적정	해당사항 없음	(연결재무제표) - 재고자산 평가 (별도재무제표) - 재고자산 평가

(2) 감사용역 체결현황

사업연도	감사인	내 용	감사계약내역		실제수행내역	
			보수	시간	보수	시간
제55기(당기)	삼도회계법인	반기·분기 별도 및 연결재무제표 검토, 중간감사, 기말감사 및 별도재무제표, 연결재무제표, 내부회계관리제도 등에 대한 감사	120,000,000	총1,198시간	120,000,000	총1,198시간
제54기(전기)	대주회계법인	반기·분기 별도 및 연결재무제표 검토, 중간감사, 기말감사 및 별도재무제표, 연결재무제표, 내부회계관리제도 등에 대한 감사	172,000,000	총1,700시간	172,000,000	총1,749시간
제53기(전전기)	대주회계법인	반기·분기 별도 및 연결재무제표 검토, 중간감사, 기말감사 및 별도재무제표, 연결재무제표, 내부회계관리제도검토 등에 대한 검토	142,000,000	총1,184시간	142,000,000	총1,347시간

(3) 회계감사인과의 비감사용역 계약체결 현황

사업연도	계약체결일	용역내용	용역수행기간	용역보수	비고
제55기(당기)	-	-	-	-	-
제54기(전기)	-	-	-	-	-
제53기(전전기)	-	-	-	-	-

(4) 내부감사기구가 회계감사인과 논의한 결과

구분	일자	참석자	방식	주요 논의 내용
1	2023년 05월 15일	회사 : 감사, 재무담당임원 감사인 : 업무수행이사, 담당회계사 4인	서면회의	감사계획, 감사인의 독립성, 재무제표에 대한 경영진의 책임, 핵심감사사항 등
2	2023년 07월 21일	회사 : 감사, 재무담당임원 감사인 : 업무수행이사, 담당회계사 4인	서면회의	반기감토종결보고, 감사인의 독립성 등
3	2023년 09월 21일	회사 : 감사, 재무담당임원 감사인 : 업무수행이사, 담당회계사 4인	서면회의	내부회계감사(설계평가)종결보고, 감사인의 독립성
4	2024년 02월 02일	회사 : 감사, 재무담당임원 감사인 : 업무수행이사, 담당회계사 4인	서면회의	기말감사종결보고, 내부회계감사(운영평가)종결보고, 핵심감사사항 등
5	2024년 03월 04일	회사 : 감사, 재무담당임원 감사인 : 업무수행이사, 담당회계사 4인	이메일	기말감사종결보고, 감사인의 독립성, 핵심감사사항 등

(5) 조정협의회내용 및 재무제표 불일치정보 해당사항 없습니다.

2. 내부통제에 관한 사항

(1) 내부통제

[감사가 회사의 내부통제의 유효성에 대해 감사한 결과]

사업연도	감사인	감사의 의견	지적사항
제55기(당기)	삼도회계법인	회사의 내부회계관리제도는 2023년 12월 31일 현재 「내부회계관리제도 설계 및 운영 개념체계」에 따라 중요성의 관점에서 효과적으로 설계 및 운영되고 있습니다.	해당사항 없음
제54기(전기)	대주회계법인	회사의 내부회계관리제도는 2022년 12월 31일 현재 「내부회계관리제도 설계 및 운영 개념체계」에 따라 중요성의 관점에서 효과적으로 설계 및 운영되고 있습니다.	해당사항 없음
제53기(전전기)	대주회계법인	경영자의 내부회계관리제도 운영실태 보고서에 대한 검토 결과, 운영실태 보고내용이 중요성의 관점에서 내부회계관리제도 모범규준의 규정에 따라 작성되지 않았다고 판단하게 하는 점이 발견되지 아니하였습니다.	해당사항 없음

(2) 내부회계관리제도

[회계감사인의 내부회계관리제도 감사의견]

감사의견

우리는 2023년 12월 31일 현재 「내부회계관리제도 설계 및 운영 개념체계」에 근거한 대원전선 주식회사(이하 “회사”)의 내부회계관리제도를 감사하였습니다.

우리의 의견으로는 회사의 내부회계관리제도는 2023년 12월 31일 현재 「내부회계관리제도 설계 및 운영 개념체계」에 따라 중요성의 관점에서 효과적으로 설계 및 운영되고 있습니다.

우리는 또한 대한민국의 회계감사기준에 따라, 회사의 2023년 12월 31일 현재의 재무상태표, 동일로 종료되는 보고기간의 포괄손익계산서, 자본변동표, 현금흐름표 그리고 중요한 회계정책 정보를 포함한 재무제표의 주석을 감사하였으며, 2024년 3월 11일자 감사보고서에 서 적정의견을 표명하였습니다.

내부회계관리제도 감사의견근거

우리는 대한민국의 회계감사기준에 따라 감사를 수행하였습니다. 이 기준에 따른 우리의 책임은 이 감사보고서의 내부회계관리제도감사에 대한 감사인의 책임 단락에 기술되어 있습니다.

우리는 내부회계관리제도감사와 관련된 대한민국의 윤리적 요구사항에 따라 회사로부터 독립적이며 그러한 요구사항에 따른 기타 윤리적 책임들을 이행하였습니다. 우리가 입수한 감사증거가 감사의견을 위한 근거로서 충분하고 적합하다고 우리는 믿습니다.

내부회계관리제도에 대한 경영진과 지배기구의 책임

경영진은 효과적인 내부회계관리제도를 설계, 실행 및 유지할 책임이 있으며, 내부회계관리제도 운영실태보고서에 포함된, 내부회계관리제도의 효과성에 대한 평가에 책임이 있습니다.

지배기구는 회사의 내부회계관리제도의 감시에 대한 책임이 있습니다.

내부회계관리제도감사에 대한 감사인의 책임

우리의 책임은 우리의 감사에 근거하여 회사의 내부회계관리제도에 대한 의견을 표명하는 데 있습니다. 우리는 회계감사기준에 따라 감사를 수행하였습니다. 이 기준은 우리가 중요성의 관점에서 내부회계관리제도가 효과적으로 유지되는지에 대한 합리적 확신을 얻도록 감사를 계획하고 수행할 것을 요구하고 있습니다.

내부회계관리제도 감사는 중요한 취약점이 존재하는지에 대한 감사증거를 입수하기 위한 절차의 수행을 포함합니다. 절차의 선택은 중요한 취약점이 존재하는지에 대한 위험평가를 포함하여 감사인의 판단에 따라 달라집니다. 감사는 내부회계관리제도에 대한 이해의 획득과 평가된 위험에 근거한 내부회계관리제도의 설계 및 운영에 대한 테스트 및 평가를 포함합니다.

내부회계관리제도의 정의와 고유한계

회사의 내부회계관리제도는 지배기구와 경영진, 그 밖의 다른 직원에 의해 시행되며, 한국채택국제회계기준에 따라 신뢰성 있는 재무제표의 작성에 합리적인 확신을 제공하기 위하여 고안된 프로세스입니다. 회사의 내부회계관리제도는 (1) 회사 자산의 거래와 처분을 합리적인 수준으로 정확하고 공정하게 반영하는 기록을 유지하고 (2) 한국채택국제회계기준에 따라 재무제표가 작성되도록 거래가 기록되고, 회사의 경영진과 이사회 승인에 의해서만 회사의 수입과 지출이 이루어진다는 합리적인 확신을 제공하며 (3) 재무제표에 중요한 영향을 미칠 수 있는 회사 자산의 부적절한 취득, 사용 및 처분을 적시에 예방하고 발견하는 데 합리적인 확신을 제공하는 정책과 절차를 포함합니다.

내부회계관리제도는 내부회계관리제도의 본질적인 한계로 인하여 재무제표에 대한 중요한 왜곡표시를 발견하거나 예방하지 못할 수 있습니다. 또한, 효과성 평가에 대한 미래기간의 내용을 추정시에는 상황의 변화 혹은 절차나 정책이 준수되지 않음으로써 내부회계관리제도가 부적절하게 되어 미래기간에 대한 평가 및 추정내용이 달라질 위험에 처할 수 있습니다.

이 독립된 감사인의 내부회계관리제도 감사보고서의 근거가 된 감사를 실시한 업무수행이사는 김영균입니다.

VI. 이사회 등 회사의 기관에 관한 사항

1. 이사회에 관한 사항

(1) 이사회 구성 개요

당사의 이사회는 현재 사내이사 2인, 사외이사 2인으로 총 4인의 이사로 구성되어 있으며, 이사회 의장은 서명환 사내이사로 대표이사를 겸직하고 있습니다. 당사의 사업현황과 내부 상황에 대한 이해도가 가장 높은 이사로서 이사회 운영을 담당하기에 적합하다고 인정되고, 정관 및 이사회 결의에 따라 선임되었습니다. 이사회는 법령 또는 정관에서 정한 사항, 주주 총회로부터 위임받은 사항, 회사 경영의 기본방침 및 업무진행에 관한 주요사항을 심의, 결정합니다. 또한 이사회 내 별도의 위원회는 구성되어 있지 않습니다.

[사외이사 및 그 변동현황]

이사의 수 및 사외이사 수는 공시서류작성기준일 현재시점으로 작성하였으며, 사외이사 변동현황은 공시서류작성기준일이 속하는 사업연도의 개시일로부터 공시서류제출일까지의 기간동안 주주총회에서 선임되거나 해임 또는 중도퇴임한 때 그 수를 기재하였습니다.

(단위 : 명)

이사의 수	사외이사 수	사외이사 변동현황		
		선임	해임	중도퇴임
4	2	1	-	-

※ 2023년 3월 27일 정기주주총회에서 민경도 사외이사가 재선임되었습니다.

(2) 중요의결사항 등

- 기간 : 2023.01.01 ~ 2023.12.31

회 차	개최일자	의 안 내 용	가결여부	대표이사	사내이사	사외이사	사외이사
				서명환 (출석율 :100%)	서정석 (출석율 :100%)	민경도 (출석율:83%)	채사병 (출석율:92%)
				찬반여부			
1	2023.01.27	금전 차입 건 - 차입대상명 : 서정석 - 차입금액 : 2,000,000,000원 - 차입기간 : 2023년 01월 27일 ~ 2024년 01월 26일 - 차입이자율 : 연 4.83% - 자금용도 : 운영자금	가결	찬성	찬성	찬성	찬성
2	2023.02.09	제54기 재무제표 및 연결재무제표 승인의 건 ※ 보고사항 내부회계관리자 및 상근감사의 내부회계관리제도 운영실태 평가 보고	가결	찬성	찬성	불참	찬성
3	2023.02.28	제54기 정기주주총회 소집결정의 건 - 제54기 정기주주총회 소집에 관한 건	가결	찬성	찬성	불참	찬성
4	2023.03.13	금전 차입 건 - 차입대상명 : 서정석 - 차입금액 : 2,500,000,000원 - 차입기간 : 2023년 03월 13일 ~ 2024년 03월 13일 - 차입이자율 : 연 5.20% - 자금용도 : 운영자금	가결	찬성	찬성	찬성	찬성
5	2023.03.20	금전 차입 건 - 차입대상명 : 서정석 - 차입금액 : 4,500,000,000원 - 차입기간 : 2023년 03월 20일 ~ 2024년 03월 20일 - 차입이자율 : 연 5.20% - 자금용도 : 운영자금 금전 차입 건 - 차입대상명 : 서명환 - 차입금액 : 1,000,000,000원 - 차입기간 : 2023년 03월 20일 ~ 2024년 03월 20일 - 차입이자율 : 연 5.20% - 자금용도 : 운영자금	가결	찬성	찬성	찬성	찬성
6	2023.03.27	대표이사 선임의 건 - 대표이사 : 서명환	가결	찬성	찬성	찬성	불참

7	2023.03.31	금전 차입 건 - 차입대상명 : 서명환 - 차입연장금액 : 3,000,000,000원 - 차입연장기간 : 2023년 03월 31일 ~ 2024년 03월 31일 - 차입이자율 : 연 5.13% - 자금용도 : 운영자금	가결	찬성	찬성	찬성	찬성
8	2023.04.06	금전 차입 건 - 차입대상명 : 서정석 - 차입금액 : 1,500,000,000원 - 차입기간 : 2023년 04월 06일 ~ 2024년 04월 06일 - 차입이자율 : 연 5.13% - 자금용도 : 운영자금 금전 차입 건 - 차입대상명 : 서명환 - 차입금액 : 1,000,000,000원 - 차입기간 : 2023년 04월 06일 ~ 2024년 04월 06일 - 차입이자율 : 연 5.13% - 자금용도 : 운영자금	가결	찬성	찬성	찬성	찬성
9	2023.04.25	금전 차입 건 - 차입대상명 : 서명환 - 차입금액 : 3,000,000,000원 - 차입기간 : 2023년 04월 25일 ~ 2024년 04월 25일 - 차입이자율 : 연 5.13% - 자금용도 : 운영자금	가결	찬성	찬성	찬성	찬성
10	2023.07.04	금전 차입 건 - 차입대상명 : 감도물산(주) - 차입금액 : 3,500,000,000원 - 차입연장기간 : 2023년 07월 05일 ~ 2024년 07월 05일 - 차입이자율 : 연 4.56% - 자금용도 : 운영자금	가결	찬성	찬성	찬성	찬성
11	2023.08.25	금전 차입 건 - 차입대상명 : 금원전선 유한공사 - 차입금액 : USD 1,700,000 - 차입연장기간 : 2023년 09월 15일 ~ 2025년 09월 15일 - 차입이자율 : 연 4.00% - 자금용도 : 운영자금	가결	찬성	찬성	찬성	찬성

- 2020년 03월 30일, 51기정기주총에서 서명환 대표이사가 재선임 되었습니다.
- 2020년 03월 30일, 51기정기주총에서 민경도 사외이사가 신규선임 되었습니다
- 2022년 03월 28일, 53기정기주총에서 채사병 사외이사가 신규선임 되었습니다
- 2022년 03월 28일, 53기정기주총에서 정동기 사외이사가 임기만료 되었습니다.
- 2022년 03월 28일, 53기정기주총에서 서정석 사내이사가 재선임 되었습니다.
- 2023년 03월 27일, 54기정기주총에서 민경도 사외이사가 재선임 되었습니다

※ 결산일 이후 중요 의결사항 등 (2024.1.1 ~ 2.22)

회 차	개최일자	의 안 내 용	가결여부	대표이사	사내이사	사외이사	사외이사
				서명환 (출석율 :100%)	서정석 (출석율 :100%)	민경도 (출석율 :100%)	채사병 (출석율 :100%)
				찬반여부			
1	2024.01.29	제55기 재무제표 및 연결재무제표 승인의 건 ※ 보고사항 내부회계관리자 및 상근감사의 내부회계관리제도 운영실태 평가 보고	가결	찬성	찬성	찬성	찬성
2	2024.02.2	제55기 정기주주총회 소집결정의 건 - 제55기 정기주주총회 회의 목적사항 결정의 건	가결	찬성	찬성	찬성	찬성

(3) 이사의 독립성

(가) 이사의 선임

이사는 주주총회에서 선임하며, 주주총회에서 선임할 이사 후보자는 이사회가 선정하여 주주총회에 제출할 의안으로 확정하고 있습니다.

이사의 선임 관련하여 관련 법령과 정관에 의거 자격요건의 충족 여부를 확인하고 있습니다. 사내이사는 상시 관리하는 후보군 중 전문성과 리더십 사내문화의 이해 등 가장 적합한 인물을 후보로 선정하고, 사외이사는 산업에 대한 법무, 경제, 금융 등 전문분야에 대한 경력이 풍부하고, 회사 및 최대주주의 이해관계가 없이 독립적인 지위로 회사의 경영을 객관적으로 분석 감독할 수 있는 인물을 후보로 선정합니다. 또한 주주제안이 있는 경우, 이사회는 적법한 범위 내에서 이를 주주총회에 의안으로 제출하고 있습니다.

이와 같은 법령 및 정관 상 요건 준수 외에 이사선임에 대한 독립성 기준은 별도로 운영하고 있지는 않습니다.

이러한 절차에 따라 선임된 이사는 다음과 같습니다.

직명	성명	추천인	임기 (연임횟수)	선임배경	활동분야 (담당업무)	당해법인과의 최근3년간 거래내역	최대주주 또는 주요주주와의 관계
사내이사 (대표이사)	서명환	이사회	"23.03~"26.03 (8회 연임)	1999년 부터 현재까지 최고경영책임자를 역임한 회사경영의 전문가로서 경영 전반에 대한 풍부한 경험과 경륜으로 사외이사와 사내이사간의 의견을 조율하고 회사경영의 안정성을 확보할것으로 판단	경영전반 총괄	- 금전대여 290억 - 금전상환 341억	특수관계인
사내이사 (전무이사)	서정석	이사회	"22.03~"25.03 (2회연임)	2015년 부터 재직하면서 기초부터 다져온 업무역량을 바탕으로 당사의 미래지향적인 부분에 대한 기업가치를 제고하는데 기여할 것으로 판단	총괄	- 금전대여 369억 - 금전상환 270억	특수관계인
사외이사	채사병	이사회	"22.03~"25.03 (신규선임)	35년간의 기업의 영업 활동 및 대표로서의 이사회 경험을 바탕으로 실무적경험이나 전문지식을 보유한 후보로서, 대주주 및 특수관계자와 이해관계가 없으므로 법률적 견제 및 감시 감독의 역할을 수행할 사외이사로서 적임자로 평가됨.	경영전반	해당없음	해당없음
사외이사	민경도	이사회	"23.03~"26.03 (1회 연임)	서울지방법원 부장판사등 공직에23년간의 경험과 이후 변호사 및 법학교수로서 42년간 법조계에서 활동한 전문가로서 기업의 경영투명성 강화에 기여할 것으로 판단	경영전반	해당없음	해당없음

※상기 내용은 보고서 제출일 기준입니다

(4) 사외이사의 전문성

당사는 이사회를 담당하는 사내조직을 통하여 사외이사의 전문적인 직무수행이 가능하도록 지원하고 있습니다. 사외이사 교육을 따로 실시한 바는 없으나, 이사회 및 위원회 개최 시 해당 안건 내용을 충분히 검토할 수 있도록 사전에 자료를 제공하고 필요 시 별도의 설명을 하고 있으며, 기타 사내 주요 현안에 대해서도 정기적으로 정보를 제공하고 있습니다.

(가) 사외이사 지원조직 현황

(기준일 : 2023년 12월 31일)

부서(팀)명	직원수(명)	직위(근속연수)	주요 활동내역
금융운용팀	4	담당임원 1명 파트장 2명 팀원 1명 (평균 17년)	- 주주총회, 이사회 운영지원 - 이사회 및 이사회 내 위원회 개최 - 부의 안건 및 보고 안건에 대한 사전 고지 및 설명 제공
회계팀	3	파트장 1명 팀원 2명 (평균 4년)	

[사외이사 교육 미실시 내역]

사외이사 교육 실시여부	사외이사 교육 미실시 사유
미실시	이사회 개최시에 해당 안건 내용을 충분히 검토할 수 있도록 관련 자료와 정보를 사전에 충분히 제공하고 있습니다.

2. 감사제도에 관한 사항

(1) 감사위원 현황

성명	사외이사 여부	경력	회계·재무전문가 관련		
			해당 여부	전문가 유형	관련 경력
송성복	-	- 다음전선(주) 전무이사 - 한미전선(주) 상무이사	-	-	-

※ 2022년 03월 28일, 53기정기주총에서 송성복 감사가 신규선임 되었습니다.

(2) 감사의 독립성

(가) 감사의 구성방법

당사는 본 보고서 제출일 현재 감사위원회를 별도로 설치하고 있지 않으며, 상법 제542조의 10의 1항 및 2항의 규정에 의해 적합한 자격을 갖춘 상근감사를 1인 이상 두고 있습니다. 감사를 선임함에 있어 상법 제409조 및 당사 정관 제41조의2 규정에 의거 의결권 있는 발행주식 총수의 3%을 초과하는 주식을 가진 주주는 그 초과하는 주식에 관하여 의결권을 행사하지 않았습니다.

(나) 감사의 감사업무에 필요한 경영정보접근을 위한 정관상 내용

[정관 41조의5(감사의 직무) 준용]

- 1) 감사는 이 회사의 회계와 사무를 감사한다.
- 2) 감사는 이사회에 출석하여 의견을 진술할 수 있다.
- 3) 감사는 회의의 목적사항과 소집의 이유를 기재한 서면을 이사회에 제출하여 임시총회의 소집을 청구할 수 있다.

4) 감사는 그 직무를 수행하기 위하여 필요한 때에는 자회사에 대하여 영업의 보고를 요구할 수 있다. 이 경우 자회사가 지체 없이 보고하지 아니 할 때 또는 그 보고의 내용을 확인할 필요가 있을 때에는 자회사의 업무와 재산상태를 조사할 수 있다.

(3) 감사의 주요활동내역(이사회참석)

- 기간 : 2023.01.01 ~ 2023.12.31

회 차	개최일자	의 안 내 용	가결여부	비고
1	2023.02.09	제55기 재무제표 및 연결재무제표 승인의 건 ※ 보고사항 내부회계관리자 및 상근감사의 내부회계관리제도 운영실태 평가 보고	가결	-
2	2023.02.28	제55기 정기주주총회 소집에 관한 건 - 제55기 정기주주총회 회의 목적사항 결정의 건	가결	-

※ 2022년 03월 28일, 53기정기주총에서 송성복 감사가 신규선임 되었습니다.

※ 결산일 이후 주요활동내역 (2024.01.01 ~ 2.22)

회 차	개최일자	의 안 내 용	가결여부	비고
1	2024.01.29	제55기 재무제표 및 연결재무제표 승인의 건 ※ 보고사항 내부회계관리자 및 상근감사의 내부회계관리제도 운영실태 평가 보고	가결	-
2	2024.02.22	제55기 정기주주총회 소집결정의 건 - 제55기 정기주주총회 회의 목적사항 결정의 건	가결	-

[감사 교육 미실시 내역]

감사 교육 실시여부	감사 교육 미실시 사유
미실시	향후 적합한 교육이 있을 시 교육을 실시할 예정이며, 회사의 현황 및 감사에 대한 필요한 정보는 수시로 제공하고 있음

(4) 감사 지원조직 현황

부서(팀)명	직원수(명)	직위(근속연수)	주요 활동내역
금융운용팀	4	담당임원 1명(30년), 파트장 2명(평균 19년) 팀원 1명(6개월)	경영전반에 관한 감사직무 수행지원
회계팀	3	파트장 1명(6년) 팀원 2명(평균2년)	재무제표 등 회계전반에 관한 감사직무 수행 지원

(5) 준법지원인 등 지원조직 현황

※당사는 본 보고서 작성일 현재 선임된 준법지원인이 없습니다.

3. 주주총회 등에 관한 사항

(1) 투표제도 현황

당사는 2023년말 현재 집중투표제를 배제하였으며, 서면투표제는 미도입 하였습니다.

2023년 3월 27일 제54기 정기주주총회에서 전자투표제는 미도입 하였습니다.

[투표제도 현황]

(기준일 : 2023년 12월 31일)

투표제도 종류	집중투표제	서면투표제	전자투표제
도입여부	배제	미도입	미도입
실시여부	미실시	미실시	미실시

※ 임시주총이 없었으므로 54기주총기준으로 작성.

(2) 소수주주권

당사는 공시대상기간 중 소수주주권이 행사된 경우가 없습니다.

(3) 경영권 경쟁

당사는 공시대상기간 중 회사의 경영지배권에 관하여 경쟁이 있었던 경우가 없습니다.

(4) 의결권 현황

(기준일 : 2023년 12월 31일)

(단위 : 주)

구 분	주식의 종류	주식수	비고
발행주식총수(A)	보통주	71,964,534	-
	우선주	2,621,200	-
의결권없는 주식수(B)	보통주	-	-
	우선주	2,621,200	-
정관에 의하여 의결권 행사가 배제된 주식수(C)	보통주	-	-
	우선주	2,621,200	-
기타 법률에 의하여 의결권 행사가 제한된 주식수(D)	보통주	-	-
	우선주	-	-
의결권이 부활된 주식수(E)	보통주	-	-
	우선주	2,621,200	55기주총 미배당에 따라 의결권이 부활 됨
의결권을 행사할 수 있는 주식수 (F = A - B - C - D + E)	보통주	71,964,534	-
	우선주	2,621,200	-

(5) 주식사무

정관상 신주인수권 의 내용	<p>①이 회사는 사채의 액면총액이 일천억원을 초과하지않는 범위내에서 다음 각 호의 경우 이사회 결의로 주주외의 자에게 신주인수권부사채를 발행할 수 있다.</p> <ol style="list-style-type: none"> 1. 신기술의 도입, 재무구조의 개선 등 회사의 경영상 목적을 달성하기 위하여 필요한 경우 제9조 제1항 외의 방법으로 특정한자(이 회사의 주주를 포함한다)에게 사채를 배정하기 위하여 사채인수의 청약을 할 기회를 부여하는 방식으로 신주인수권부사채를 발행하는 경우 2. 제9조 제1항 외의 방법으로 불특정 다수인(이회사의 주주를 포함한다)에게 사채인수의 청약을 할 기회를 부여하고 이에 따라 청약을 한 자에 대하여 사채를 배정하는 방식으로 신주인수권부사채를 발행하는 경우 <p>② 제1항 2호의 방식으로 사채를 배정하는 경우에는 이사회 결의로 다음 각 호의 어느 하나에 해당 하는 방식으로 사채를 배정하여야 한다.</p> <ol style="list-style-type: none"> 1. 사채인수의 청약을 할 기회를 부여하는 자의 유형을 분류하지 아니하고 불특정 다수의 청약자에게 사채를 배정하는 방식 2. 주주에 대하여 우선적으로 사채인수의 청약을 할 수 있는 기회를 부여하고 청약되지 아니한 사채가 있는 경우 이를 불특정 다수인에게 사채를 배정받을 기회를 부여하는 방식 3. 투자매매업자 또는 투자중개업자가 인수인 또는 주선인으로서 마련한 수요예측 등 관계 법규에서 정하는 합리적인 기준에 따라 특정한 유형의 자에게 사채 인수의 청약을 할 수 있는 기회를 부여하는 방식 <p>③ 신주인수를 청구할 수 있는 금액은 사채의 액면총액을 초과하지 않는 범위 내에서 이사회가 정한다.</p>
-------------------	----------------------------------------------------------------------------------------------------------------------------------------------------------------------------------------------------------------------------------------------------------------------------------------------------------------------------------------------------------------------------------------------------------------------------------------------------------------------------------------------------------------------------------------------------------------------------------------------------------------------------------------------------------------------------------------------------------------------------------------------------------------------------------------------------------------------------------------------------------------------------------------------------------------------------------------

	④ 신주인수권의행사로 발행하는 주식은 보통주식으로 하고, 그 발행가액은 액면금액 또는 그이상의 가액으로 사채발행시 이사회가 정한다. ⑤ 신주인수권을 행사할 수 있는 기간은 당해 사채발행일후 1개월이 경과한 날부터 그 상환기일의 직전일로 한다. 단, 기간내에서 이사회 결의로서 신주인수권의 행사 기간을 조정할 수 있다.		
결산일	12월 31일	정기주주총회	2,3월중
주권의 종류	『주식·사채등의 전자등록에 관한 법률』에 따라 주권 및 신규인수권증서에 표시되어야 할 권리가 의무적으로 전자등록됨에 따라 "주권의종류"를 기재하지 않습니다.		
명의개서대리인	한국예탁결제원		
주주의 특전	해당사항없음.	공고게재신문	한국경제신문

(6) 주주총회 의사록 요약

주총일자	안건	결의내용	비고
제54기 정기 주주총회 (2023.3.27)	1. 제54기 재무제표(이익잉여금처분계산서 포함) 및 연결재무제표 승인의 건 2. 이사선임의 건(사내이사1명, 사외이사1명) 3. 이사보수한도 승인의 건 - 한도승인액 : 10억 4. 감사보수한도 승인의 건 - 한도승인액 : 2억	-원안대로 승인함 -원안대로 승인함 -원안대로 승인함 -원안대로 승인함	
제53기 정기 주주총회 (2022.3.28)	1. 제53기 재무제표(이익잉여금처분계산서 포함) 및 연결재무제표 승인의 건 2. 정관일부 변경의 건 - 공고방법 변경 3. 이사선임의 건(사내이사1명, 사외이사1명) 4. 감사선임의 건(상근감사1명) 5. 이사보수한도 승인의 건 - 한도승인액 : 10억 6. 감사보수한도 승인의 건 - 한도승인액 : 2억	-원안대로 승인함 -정족수 부족으로 자동부결됨 -원안대로 승인함 -원안대로 승인함 -원안대로 승인함	
제52기 정기 주주총회 (2021.3.29)	1. 제52기 재무제표(이익잉여금처분계산서 포함) 및 연결재무제표 승인의 건 2. 정관일부 변경의 건 - 정관 조문 변경 3. 이사보수한도 승인의 건 - 한도승인액 : 10억 4. 감사보수한도 승인의 건 - 한도승인액 : 2억	-원안대로 승인함 -원안대로 승인함 -원안대로 승인함 -원안대로 승인함	

제51기 정기 주주총회 (2020.3.30)	1.제51기재무제표(이익잉여금처분계산서 포함) 및 연결재무제표 승 인의 건 2. 정관일부 변경의 건 - 집중투표제 배제 - 정관 조문 변경 3.이사선임의 건(사내이사1명, 사외이사1명) 4.이사보수한도 승인의 건 - 한도승인액 : 10억 5.감사보수한도 승인의 건 - 한도승인액 : 2억	-원안대로 승인함 -원안대로 승인함 -원안대로 승인함 -원안대로 승인함 -원안대로 승인함	
제50기 정기 주주총회 (2019.3.26)	1.제50기재무제표(이익잉여금처분계산서 포함) 및 연결재무제표 승 인의 건 2.이사선임의 건(사내이사1명, 사외이사1명) 3.감사선임의 건 (상근감사1명) 4.이사보수한도 승인의 건 - 한도승인액 : 10억 5.감사보수한도 승인의 건 - 한도승인액 : 2억	-원안대로 승인함 -원안대로 승인함 -원안대로 승인함 -원안대로 승인함 -원안대로 승인함	

※ 당사는 공시대상기간 중 임시주주총회는 개최하지 않았습니다.

VII. 주주에 관한 사항

1. 최대주주 및 특수관계인의 주식소유 현황

(기준일 : 2023년 12월 31일)

(단위 : 주, %)

성명	관계	주식의 종류	소유주식수 및 지분율				비고
			기 초		기 말		
			주식수	지분율	주식수	지분율	
갑도물산(주)	본인	보통주	20,175,825	28.04	20,175,825	28.04	보통주에 대한 비율
서명환	특수관계인	보통주	1,189,845	1.65	1,189,845	1.65	보통주에 대한 비율
서정석	특수관계인	보통주	241,675	0.34	541,675	0.76	보통주에 대한 비율
SUH ANNY	특수관계인	보통주	354,055	0.49	450,000	0.62	보통주에 대한 비율
대원홀딩스(주)	특수관계인	보통주	23,909	0.03	23,909	0.03	보통주에 대한 비율
계		보통주	21,985,309	30.55	22,381,254	31.10	보통주에 대한 비율
		우선주	-	-	-	-	-

2. 최대주주의 주요경력 및 개요

(1) 최대주주(법인 또는 단체)의 기본정보

명칭	출자자수 (명)	대표이사 (대표조합원)		업무집행자 (업무집행조합원)		최대주주 (최대출자자)	
		성명	지분(%)	성명	지분(%)	성명	지분(%)
갑도물산	3	최운호	-	-	-	서명환	74.37
		-	-	-	-	-	-

(2) 최대주주(법인 또는 단체)의 최근 결산기 재무현황

(단위 : 백만원)

구 분	
법인 또는 단체의 명칭	갑도물산
자산총계	129,251
부채총계	64,188
자본총계	65,063
매출액	29,519
영업이익	3,137
당기순이익	5,754

※ 갑도물산 2022년 연결기준 재무현황입니다.

※ 갑도물산은 비상장법인으로 2023년 연결기준 재무현황 확정전입니다.

(3) 사업현황 등 회사 경영 안정성에 영향을 미칠 수 있는 주요 내용

당사 최대주주인 갑도물산 주식회사는 1976년 5월 10일 삼대통상 주식회사로 설립되어 1982년 10월 22일에 상호를 갑도물산 주식회사로 변경하였습니다.

주로 주택사업 및 부동산임대업을 영위하고 있으며, 설립 후 수차의 증자를 거쳐 당기말 현재 납입자본금은 23억원입니다.

(4) 최대주주 변동내역

- 공시대상기간 중 최대주주의 변동 사항은 없습니다.

3. 주식의 분포 현황

(1) 주식 소유 현황

(기준일 : 2023년 12월 31일)

(단위 : 주)

구분	주주명	소유주식수	지분율(%)	비고
5% 이상 주주	갑도물산	20,175,825	27.05	총 주식수 대비 비율
	-	-	-	-
우리사주조합		-	-	-

※ 가장 최근의 주주명부폐쇄일(2023.12.31)기준 현황입니다.

※ 5% 이상 주주는 의결권 있는 주식

(기타 법률에 의해 의결권 행사가 제한된 주식도 포함) 기준입니다.

(2) 소액주주 현황

(기준일 : 2023년 12월 31일)

(단위 : 주)

구 분	주주	소유주식	비 고

	소액 주주수	전체 주주수	비율 (%)	소액 주식수	총발행 주식수	비율 (%)	
소액주주	33,646	33,648	99.99	53,218,254	74,585,734	71.35	-

- ※ 상기 소액주주현황은 '23년 12월말 주주명부 기준이며, 공시서류 제출일 현재 소액주주현황과 차이가 발생할 수 있습니다.
- ※ 소유주식은 의결권 있는 주식(기타 법률에 의해 의결권 행사가 제한된 주식도 포함) 기준입니다.
- ※ 소액주주는 총발행주식수의 100분의 1에 미달하는 주식을 소유한 주주 기준입니다.

4. 주식사무

<p>정관상 신주인수권의 내용</p>	<p>①이 회사는 사채의 액면총액이 일천억원을 초과하지않는 범위내에서 다음 각호의 경우 이사회 결의로 주주외의 자에게 신주인수권부사채를 발행할 수 있다.</p> <p>1. 신기술의 도입, 재무구조의 개선 등 회사의 경영상 목적을 달성하기 위하여 필요한 경우 제9조 제1항 외의 방법으로 특정한자(이 회사의 주주를 포함한다)에게 사채를 배정하기 위하여 사채인수의 청약을 할 기회를 부여하는 방식으로 신주인수권부사채를 발행하는 경우</p> <p>2. 제9조 제1항 외의 방법으로 불특정 다수인(이회사의 주주를 포함한다)에게 사채인수의 청약을 할 기회를 부여하고 이에 따라 청약을 한 자에 대하여 사채를 배정하는 방식으로 신주인수권부사채를 발행하는 경우</p> <p>② 제1항 2호의 방식으로 사채를 배정하는 경우에는 이사회 결의로 다음 각호의 어느 하나에 해당 하는 방식으로 사채를 배정하여야 한다.</p> <p>1. 사채인수의 청약을 할 기회를 부여하는 자의 유형을 분류하지 아니하고 불특정 다수의 청약자에게 사채를 배정하는 방식</p> <p>2. 주주에 대하여 우선적으로 사채인수의 청약을 할 수 있는 기회를 부여하고 청약되지 아니한 사채가 있는 경우 이를 불특정 다수인에게 사채를 배정받을 기회를 부여하는 방식</p> <p>3. 투자매매업자 또는 투자중개업자가 인수인 또는 주선인으로서 마련한 수요예측 등 관계 법규에서 정하는 합리적인 기준에 따라 특정한 유형의 자에게 사채 인수의 청약을 할 수 있는 기회를 부여하는 방식</p> <p>③ 신주인수를 청구할 수 있는 금액은 사채의 액면총액을 초과하지 않는 범위 내에서 이사회가 정한다.</p> <p>④ 신주인수권의행사로 발행하는 주식은 보통주식으로 하고, 그 발행가액은 액면금액 또는 그이상의 가액으로 사채발행시 이사회가 정한다.</p> <p>⑤ 신주인수권을 행사할 수 있는 기간은 당해 사채발행일후 1개월이 경과한 날부터 그 상환기일의 직전일로 한다. 단, 기간내에서 이사회 결의로 신주인수권의 행사 기간을 조정할 수 있다.</p>		
<p>결산일</p>	<p>12월 31일</p>	<p>정기주주총회</p>	<p>2,3월중</p>
<p>주권의 종류</p>	<p>『주식·사채등의 전자등록에 관한 법률』에 따라 주권 및 신주인수권증서에 표시되어야 할 권리가 의무적으로 전자등록됨에 따라 "주권의종류"를 기재하지 않습니다.</p>		
<p>명의개서대리인</p>	<p>한국예탁결제원</p>		
<p>주주의 특전</p>	<p>해당사항없음.</p>	<p>공고게재신문</p>	<p>한국경제신문</p>

5. 최근 6개월 간의 주가 및 주식 거래실적

(단위 : 원,천주)

종 류		2023년 07월	08월	09월	10월	11월	12월	
보통주	주가	최 고	1,258	1,370	1,162	1,067	1,188	1,165
		최 저	1,027	1,102	1,030	1,001	1,017	1,117
		평 균	1,144	1,153	1,103	1,035	1,092	1,136
	거래량	최고(일)	15,425.7	11,410.4	366.0	306.3	1,306.0	352.5
		최저(일)	106.7	257.2	91.6	90.3	99.2	94.2
		월 간	24,095.9	34,738.5	4,035.2	3,319.7	7,067.6	3,426.8
우선주	주가	최 고	2,510	2,475	2,435	2,200	2,940	2,850
		최 저	2,000	2,035	2,090	2,020	2,100	2,440
		평 균	2,345	2,255	2,183	2,146	2,258	2,568
	거래량	최고(일)	21.9	12.8	6.0	7.7	55.8	13.8
		최저(일)	0.2	0.6	0.2	0.2	0.1	1.7
		월 간	82.7	103.6	49.1	82.9	427.9	105.6

※ 주가는 해당 일자의 종가 기준입니다.

VIII. 임원 및 직원 등에 관한 사항

1. 임원 및 직원 등의 현황

(1) 임원 현황

(기준일 : 2023년 12월 31일)

(단위 : 주)

성명	성별	출생년월	직위	등기임원 여부	상근 여부	담당 업무	주요경력	소유주식수		최대주주와의 관계	재직기간	임기 만료일
								의결권 있는 주식	의결권 없는 주식			
서명환	남	1955년 09월	대표 이사	사내이사	상근	총괄	- 한양대 섬유공학과 졸업 - 감도물산 대표이사 사장 - 대원전선 대표이사 회장	1,189,845	-	대표이사	24년10개 월	2026.03.27
서정석	남	1985년 12월	전무	사내이사	상근	총괄	- Fairleigh Dickinson University 인문학과 졸업 - 대원에프엠아이 대표이사 - 대명전선 대표이사	541,675	-	특수관계자	9년7개월	2025.03.28
송성복	남	1961년 08월	감사	감사	상근	감사	- 다음전선 전무이사 - 한미전선 상무이사	-	-	없음	1년9개월	2025.03.28
채사병	남	1954년 09월	사외 이사	사외이사	비상근	-	- 한화 L&C 대표 역임 - 현 학교법인 영풍학원 비상근 감사	-	-	없음	1년9개월	2025.03.28
민경도	남	1955년 02월	사외 이사	사외이사	비상근	-	- 서울대 법대 졸업 - 서울중앙지방법원 부장판사 - 아주대 법학전문대학원 교수	-	-	없음	3년9개월	2026.03.27
송재락	남	1957년 11월	부사장	미등기	상근	총괄	- 한양대 전기공학과 졸업 - 대원전선 상무 - 대원전선 전무	-	-	없음	-	-
김성준	남	1961년 06월	전무	미등기	상근	공장	- 동서울고등학교 졸업 - 대원전선 이사 - 대원전선 상무	-	-	없음	-	-
박주은	남	1955년 06월	상무	미등기	상근	설비	- 인천공업전문대 전기공학과 졸업 - 대원전선 부장	-	-	없음	-	-
이철호	남	1966년 10월	상무	미등기	상근	자금 /회계 총괄	- 수원대학교 대학원 회계학 졸 업 - 대원전선 담당장	-	-	없음	-	-
조성철	남	1967년 02월	상무	미등기	상근	영업 총괄	- 성균관대 기계공학과 졸업 - 대원전선 담당장	-	-	없음	-	-

※ 2022년 3월 28일 제53기 주주총회를 통해 이봉영 상근감사, 정동기 사외이사는 임기가 만료되었습니다.

※ 2022년 3월 28일 제53기 주주총회를 통해 서정석 사내이사가 재선임 되었으며, 채사병 사외이사 및 송성복 감사가 신규선임 되었습니다.

※ 2022년 4월 1일 사내 승진 인사발령을 통하여 이철호 상무, 조성철 상무가 신규임원으로 발령을 받았습니다.

※ 2023년 3월 27일 제54기 주주총회를 통해 민경도 사외이사가 재선임 되었으며, 서명환 사내이사
사가 대표이사로 재선임 되었습니다.

(2) 등기임원 선임 후보자 및 해임 대상자 현황

- 보고서 제출일 이후 개최 예정인 제55기 정기주주총회의 안건에는 등기임원 선임 및
해임 안건이 상정되어 있지 않습니다.

(3) 미등기임원의 변동

- 보고기간종료일 기준 미등기임원의 변동내역은 없습니다.

(4) 직원 등 현황

(기준일 : 2023년 12월 31일)

(단위 : 천원)

직원										소속 외 근로자			비고
사업부문	성별	직 원 수					평 균 근속연수	연간급여 총 액	1인평균 급여액	남	여	계	
		기간의 정함이 없는 근로자		기간제 근로자		합 계							
		전체	(단시간 근로자)	전체	(단시간 근로자)								
전선	남	148	-	-	-	148	12년 0개월	9,986,197	67,474				-
전선	여	7	-	-	-	7	9년 11개월	362,899	51,843	-	-	-	-
합 계		155	-	-	-	155	11년 11개월	10,349,096	66,768				-

(5) 미등기임원 보수 현황

(기준일 : 2023년 12월 31일)

(단위 : 천원)

구 분	인원수	연간급여 총액	1인평균 급여액	비고
미등기임원	5	566,945	111,389	-

※ 인원수는 작성기준일 현재 재임 중인 임원을 기준으로 하였으며, 급여 총액과 1인 평균 급여액은 「소득세법」 제20조에 따라 관할 세무서에 제출하는 근로소득지급명세서의 근로소득 기준입니다.

2. 임원의 보수 등

<이사·감사 전체의 보수현황>

(1) 주주총회 승인금액

(단위 : 천원)

구분	인원수	주주총회 승인금액	비고
이사(사외이사포함)	4	1,000,000	-
감사	1	200,000	-

- ※ 인원수는 당해 사업연도에 재임 또는 퇴임한 등기이사·사외이사·감사 기준입니다.
- ※ 주주총회 승인금액은 「상법」 제388조와 당사 정관에 따라 2023년 3월 27일 주주총회 결의를 통해 승인받은 이사(퇴임이사 포함)의 보수 한도입니다.
- ※ 2024년 이사 보수 한도는 제55기 정기 주주총회('24.3.25일)에서 이사 보수한도 승인 안건으로 1,000백만원으로 상정할 예정입니다.
- ※ 2024년 감사 보수 한도는 제55기 정기 주주총회('24.3.25일)에서 감사 보수한도 승인 안건으로 200백만원으로 상정할 예정입니다.

(2) 보수지급금액

(2-1) 이사·감사 전체

(단위 : 천원)

인원수	보수총액	1인당 평균보수액	비고
5	677,175	135,435	-

- ※ 당해 사업연도에 재임 또는 퇴임한 등기이사·사외이사·감사 기준입니다.
- ※ 인원수는 작성기준일 현재 기준입니다.
- ※ 보수총액은 당해 사업연도 중 신규 선임 또는 퇴임한 이사의 미등기임원 재임시 보수 금액을 포함하여 산정하였으며, 「소득세법」 상 소득 금액 (제20조 근로소득, 제21조 기타소득, 제22조 퇴직소득)입니다.

(2-2) 유형별

(단위 : 천원)

구분	인원수	보수총액	1인당 평균보수액	비고
등기이사 (사외이사, 감사위원회 위원 제외)	2	585,375	292,688	-
사외이사 (감사위원회 위원 제외)	2	61,200	30,600	-
감사위원회 위원	-	-	-	-
감사	1	30,600	30,600	-

- ※ 당해 사업연도에 재임 또는 퇴임한 등기이사·사외이사·감사위원회 위원 기준입니다.

※ 인원수는 작성기준일 현재 기준입니다.

※ 보수총액은 당해 사업연도 중 신규 선임 또는 퇴임한 이사의 미등기임원 재임 시 보수 금액을 포함하여 산정하였으며, 「소득세법」상 소득 금액 (제20조 근로소득, 제21조 기타소득, 제22조 퇴직소득)입니다.

(3) 보수지급기준

(단위 : 천원)

이름	보수의 종류		총액	산정기준 및 방법
서명환 대표이사	근로소득	급여	446,310	- 임원보수규정에 의거 매년 책정되어진 연간보수 총액에서 1/12분을 매월(12개월) 지급하였음
		상여	19,485	- 임원보수규정에 의거 하기휴가, 구정 연휴 연 2회에 300,000원 씩 2회 귀성비 지급 - 전년 대비 영업이익, 경상이익 등의 경영전반의 지표상승으로 일시적 성과급 지급
		주식매수선택권 행사이익	-	-
		기타 근로소득	-	-
	퇴직소득		-	-
	기타소득		-	-
서정석 사내이사	근로소득	급여	114,150	- 임원보수규정에 의거 매년 책정되어진 연간보수 총액에서 1/12분을 매월(12개월) 지급하였음임원 보
		상여	5,430	- 임원보수규정에 의거 하기휴가, 구정 연휴 연 2회에 300,000원 씩 2회 귀성비 지급 - 전년 대비 영업이익, 경상이익 등의 경영전반의 지표상승으로 일시적 성과급 지급
		주식매수선택권 행사이익	-	-
		기타 근로소득	-	-
	퇴직소득		-	-
	기타소득		-	-
민경도 사외이사	근로소득	급여	30,000	- 임원보수규정에 의거 매년 책정되어진 연간보수 총액에서 1/12분을 매월(12개월) 지급하였음임원 보
		상여	600	- 임원보수규정에 의거 하기휴가, 구정 연휴 연 2회에 300,000원 씩 2회 귀성비 지급
		주식매수선택권 행사이익	-	-
		기타 근로소득	-	-
	퇴직소득		-	-
	기타소득		-	-
채사병 사외이사	근로소득	급여	30,000	- 임원보수규정에 의거 매년 책정되어진 연간보수 총액에서 1/12분을 매월(12개월) 지급하였음임원 보
		상여	600	- 임원보수규정에 의거

				하기휴가, 구정 연휴 연 2회에 300,000원 씩 2회 귀성비 지급
		주식매수선택권 행사이익	-	-
		기타 근로소득	-	-
	퇴직소득		-	-
	기타소득		-	-
송성복 감사	근로소득	급여	30,000	- 임원보수규정에 의거 매년 책정되어진 연간보수 총액에서 1/12분을 매월(12개월) 지급하였음임원 보
		상여	600	- 임원보수규정에 의거 하기휴가, 구정 연휴 연 2회에 300,000원 씩 2회 귀성비 지 급
		주식매수선택권 행사이익	-	-
		기타 근로소득	-	-
	퇴직소득		-	-
	기타소득		-	-

<보수지급금액 5억원 이상인 이사·감사의 개인별 보수현황>

(1) 개인별 보수지급금액

(단위 : 천원)

이름	직위	보수총액	보수총액에 포함되지 않는 보수
-	-	-	-
-	-	-	-

※ 현재 개인별 보수지급금액이 5억원 이상인 임원이 없습니다.

(2) 산정기준 및 방법

(단위 : 천원)

이름	보수의 종류	총액	산정기준 및 방법
	근로소득	급여	-
		상여	-
		주식매수선택권 행사이익	-
		기타 근로소득	-
	퇴직소득	-	
	기타소득	-	

※ 현재 개인별 보수지급금액이 5억원 이상인 임원이 없습니다.

<보수지급금액 5억원 이상 중 상위 5명의 개인별 보수현황>

(1) 개인별 보수지급금액

(단위 : 천원)

이름	직위	보수총액	보수총액에 포함되지 않는 보수
-	-	-	-
-	-	-	-

※ 현재 개인별 보수지급금액이 5억원 이상인 임원이 없습니다.

(2) 산정기준 및 방법

(단위 :)

이름	보수의 종류	총액	산정기준 및 방법
	근로소득	급여	-
		상여	-
		주식매수선택권 행사이익	-
		기타 근로소득	-
	퇴직소득	-	
	기타소득	-	

※ 현재 개인별 보수지급금액이 5억원 이상인 임원이 없습니다.

(3) 주식매수선택권의 부여 및 행사현황

2023년 12월 31일 기준으로 잔여 주식선택권은 없습니다.

IX. 계열회사 등에 관한 사항

1. 계열회사 현황

(기준일 : 2023년 12월 31일)

(단위 : 사)

기업집단의 명칭	계열회사의 수		
	상장	비상장	계
대원전선(주)	-	4	4

※상세 현황은 '상세표-2. 계열회사 현황(상세)' 참조

※ 계열사 신대원에너지(주)는 2021년 12월 03일자로 출자증권 처분결정.
 참고 : 전자공시시스템(<http://dart.fss.or.kr>) 2021년12월03일 주요사항보고서
 (타법인주식 및 출자증권처분 결정)

2. 타법인출자 현황

(기준일 : 2023년 12월 31일)

(단위 : 천원)

출자 목적	출자회사수			총 출자금액			
	상장	비상장	계	기초 장부 가액	증가(감소)		기말 장부 가액
					취득 (처분)	평가 손익	
경영참여	-	3	3	21,011	-	616	21,627
일반투자	-	1	1	24	-	-	24
단순투자	-	-	-	-	-	-	-
계	-	-	-	21,035	-	335	21,651

※상세 현황은 '상세표-3. 타법인출자 현황(상세)' 참조

※ 계열사 신대원에너지(주)는 2021년 12월 30일자로 출자증권 처분.
 참고 : 전자공시시스템(<http://dart.fss.or.kr>) 2021년12월03일 주요사항보고서
 (타법인주식 및 출자증권처분 결정)

3. 회사와 계열회사간 임원 겸직 현황

성명	겸직현황	비고
서명환	대원전선(주) 회장, 갑도물산(주) 이사, 위해금원전선(유) 대표이사, 대원에프엠아이(주) 이사, 대명전선(주) 이사	-
서정석	대원에프엠아이(주) 대표이사, 대명전선(주) 이사 대원전선 이사, 위해금원전선(유) 이사	-

X. 대주주 등과의 거래내용

1. 대주주등에 대한 신용공여등

- 해당사항 없음.

2. 대주주와의 영업거래

- 거래내역

(단위 : 천원)

구분	거래내용	당기
갑도물산(주)	임차료 및 이자비용	246,445
서명환	이자비용	310,818
서정석	이자비용	455,716

3. 대주주와의 채권.채무거래

- 채권 · 채무내역

(단위 : 천원)

특수관계명	채권			채무		
	보증금	단기대여금	미수수익	미지급금	미지급비용	단기차입금
갑도물산(주)	205,000	-	-	20,119	-	-
서명환	-	-	-	-	-	-
서정석	-	-	-	-	442,090	12,000,000

4. 대주주와의 자금거래

- 자금거래내역

(단위 : 천원)

특수관계자명	자금차입	자금상환
갑도물산(주)	4,500,000	6,500,000
서명환	8,000,000	17,500,000
서정석	12,500,000	2,000,000

5. 최대주주등 이외의 이해관계자와의 거래

- 거래내역

(단위 : 천원)

특수관계자명	당기	
	매출 및 기타수익	매입 및 기타비용
위해금원전선유한공사	-	1,397,850
대명전선(주)	1,353,558	167,702,139
대원에프엠아이(주)	756,608	3,939,114
합계	2,110,166	173,039,103

- 채권·채무내역

(단위 : 천원)

특수관계자명	채권	채무				
	보증금	매입채무	미지급금	지급어음	미지급비용	차입금
위해금원전선유한공사	-	83,246	-	-	26,304	2,191,980
대명전선(주)	-	14,177,433	-	30,047,403	-	-
대원에프엠아이(주)	-	207,152	-	-	-	-
합계	-	14,467,831	-	30,047,403	-	-

XI. 그 밖에 투자자 보호를 위하여 필요한 사항

1. 공시내용 진행 및 변경사항

(1) 공시사항의 진행 · 변경사항

당사는 공시서류작성기준일이 속하는 사업연도중 공시사항의 이행이 완료되지 않았거나 주요내용이 변경된 사항이 없습니다.

2. 우발부채 등에 관한 사항

(1) 견질 또는 담보용 어음 · 수표 현황

- 해당사항 없음

(기준일 : 2023.12.31)

(단위 : 매, 백만원)

제 출 처	매 수	금 액	비 고
은 행	-	-	-
금융기관(은행제외)	-	-	-
법 인	-	-	-
기타(개인)	-	-	-

(2) 신용보강 제공 현황

- 해당사항 없음

(3) 장래매출채권 유동화 현황

- 해당사항 없음

(4) 그밖의 우발부채 등

보고기간종료일 현재 차입 및 어음할인 등과 관련하여 금융기관과 체결한 약정한도액은 다음과 같습니다.

(단위 : USD, HKD, 천원)

금융기관 명	내 용	약정한도액
우리은행	상업어음할인	6,000,000
	소매금융대출	15,480,000
	일반자금대출	4,000,000
	지급보증	645,500
	매출채권담보대출	7,000,000
	외화지급보증	HKD 2,000,000
	파생상품	USD 1,940,000
KEB하나은행	일반자금대출	3,000,000
	매출채권담보대출	7,500,000
	전자채권할인	3,000,000
KB국민은행	매출채권담보대출	3,000,000
신한은행	종합대출	3,000,000
	매출채권담보대출	2,000,000
기업은행	매출채권담보대출	20,000,000
	전자채권할인	10,000,000
수출입은행	수출성장자금	3,000,000
산업은행	운영자금단기대출	2,000,000
합계		89,625,500
		HKD 2,000,000
		USD 1,940,000

보고기간종료일 현재 연결회사의 장단기차입금 등과 관련하여 타인으로부터 제공받은 보증의 내용은 다음과 같습니다.

(단위 : 천원)

보증인	당사와의관계	보증내용	보증금액	채권자
서울보증보험(주)	-	이행·하자보증	9,435,517	거래처
중소기업중앙회	-	이행·하자보증	2,095,177	거래처
신용보증기금	-	단기차입금 등	4,000,000	우리은행
갑도물산(주)	최대주주	단기차입금 등	28,429,000	우리은행
			3,000,000	KEB하나은행
			3,600,000	신한은행

서명환	대표이사	단기차입금 등	7,200,000	우리은행
			3,300,000	KB국민은행
			2,400,000	신한은행
			12,000,000	기업은행
			3,600,000	수출입은행
			9,600,000	KEB하나은행
합계			88,659,694	

(5) 중요한 소송사건

보고기간종료일 현재 당사가 피고로 계류중인 소송사건은 다음과 같습니다.

(단위: 천원)

원고	계류법원	소송금액	소송내용	비고
조**	서울지방법중앙법원	232,364	손해배상(산)	피고 : 대원전선(주)

3. 제재 등과 관련된 사항

- 별도의 제재현황 진행중인 사항은 없습니다

4. 작성기준일 이후 발생한 주요사항 등 기타사항

(1) 합병등 전후의 재무사항 비교표

- 해당사항 없음

(2) 보호예수 현황

- 해당사항 없음

(3) 특례상장기업 관리종목 지정유예 현황

- 해당사항 없음

(4) 그 밖의 사항

- 해당사항 없음

XII. 상세표

1. 연결대상 종속회사 현황(상세)

☞ 본문 위치로 이동

(단위 : 천원)

상호	설립일	주소	주요사업	최근사업연도말 자산총액	지배관계 근거	주요종속 회사 여부
대명전선	2014년 09월 22일	전북 익산시 낭산면 호천길 83- 12	전선제조	55,289,465	기업의 의결권의 과반수 소유 (기업회계 기준서 1027호 13호)	해당 (자산총액이 지배회사 자산총액의 10% 이 상).
위해금원전선(주)	2003년 11월 05일	산동성 문동시 국제시범공단 내	전선제조	8,223,791	기업의 의결권의 과반수 소유 (기업회계 기준서 1027호 13호)	해당없음.
대원에프엠아이(주)	2004년 11월 11일	서울특별시 중구 퇴계로 307, 9층	전선제조	6,856,411	기업의 의결권의 과반수 소유 (기업회계 기준서 1027호 13호)	해당없음.

2. 계열회사 현황(상세)

☞ 본문 위치로 이동

(기준일 : 2022년 12월 31일)

(단위 : 사)

상장여부	회사수	기업명	법인등록번호
상장	-	-	-
		-	-
비상장	4	갑도물산(주)	203-81-44192
		대명전선(주)	403-81-79777
		위해금원전선유한공사	-
		대원에프엠아이(주)	201-81-89475

※ 위해금원전선유한공사는 해외법인입니다.

※ 계열사 신대원에너지(주)는 2021년 12월 30일자로 출자증권 처분.

참고 : 전자공시시스템(<http://dart.fss.or.kr>) 2021년12월03일 주요사항보고서
(타법인주식 및 출자증권처분 결정)

3. 타법인출자 현황(상세)

☞ 본문 위치로 이동

(기준일 : 2023년 12월 31일)

(단위 : 백만원, 주, %)

법인명	상장 여부	최초취득일자	출자 목적	최초취득금액	기초잔액			증가(감소)			기말잔액			최근사업연도 재무현황	
					수량	지분율	장부 가액	취득(처분)		평가 손익	수량	지분율	장부 가액	총자산	당기 순손익
								수량	금액						
위해금융전선유한공사	비상장	2003.12.23	해외진출	6,923	-	100	8,056	-	-	37	-	100	8,093	8,224	38
대명전선(주)	비상장	2014.08.22	경영권확보	5,165	-	100	8,850	-	-	585	-	100	9,435	55,289	778
대원에프엠아이(주)	비상장	2019.07.23	경영효율화	2,900	-	74.44	4,105	-	-	-6	-	74.44	4,099	6,856	36
한국전선공업협동조합(주1)	-	1965.12.10	조합가입	22	-	5.53	24	-	-	-	-	5.53	24	13,757	99
합계					-	-	21,035	-	-	335	-	-	21,651	-	-

(주1)한국전선공업협동조합의 경우 조합 출자금입니다.

※ 최근사업연도 재무현황은 기업고공시서식 작성기준에 맞춰 최근사업연도 기말인 2023년 12월말 기준으로 기재 하였습니다.

※ 계열사 신대원에너지(주)는 2021년 12월 30일자로 출자증권 처분.

참고 : 전자공시시스템(<http://dart.fss.or.kr>) 2021년12월03일 주요사항보고서 (타법인주식 및 출자증권처분 결정)

【 전문가의 확인 】

1. 전문가의 확인

- 해당사항 없습니다.

2. 전문가와의 이해관계

- 해당사항 없습니다.